濱江日報
發行人 楊墨宣
編輯人 趙汝鴻
印刷人 呂仲三
發行所 濱江日報社
印刷所 軍車街九號
（報價）零售每份八分　每月一元四角　外埠酌加郵費

巴特巴哈西南濕地 英軍大部隊被包圍

（馬來前線廿九日發國通）因馬來西海岸進擊快速部隊之進出皋奴、巴特巴哈南西濕地帶、追擊中之皇軍、已將敵大部隊之退路完全遮斷、廿八日朝來、我包圍猛攻下、擁有重砲、野砲、追擊炮、戰車等之近代火器、在此濕地帶、敵乃入於完全被殲滅之運命矣、

日軍肉薄摩爾門

【柏林二十八日發國通電】據D、N、B通信社報道稱：摩爾門之危機、愈益切迫、緬甸防衛軍當局、二十七日向同地發布戒嚴令、據謂日本軍部隊、已迫近摩爾門矣。

馬來東岸雲島敵前上陸成功

（里斯本二十八日發國通電）據新嘉坡來電稱：衝破英空軍爆擊、於馬來東岸雲島敵前上陸成功之日本軍、新銳部隊、茲已到達○○南方矣、

（馬來戰線二十九日發國通）次第占領要衝、一路繼續南進之東海岸進擊部隊、二十八日午後、已到梅爾新南方二十公里修爾馬欒北側、對敵大部隊、加以猛擊、

（伯倫二十八日發國通）廿八日路透社新嘉坡電、馬來東岸雲島上陸之日本軍新部隊、在英空軍必死之防戰中、進攻同地南方五十公里亞馬欒北方、與同方面之英軍激戰中、又西部、在陣安南方、阿耶端塔木、與加爾南方面、激戰展開中云、

與敵距離僅一兩公里 馬來日軍追擊益加急

【馬來戰線二十八日國通電】日軍自突入柔佛州以來、敵軍愈呈混亂狀態、柔佛州敵之退却路、僅將橋梁破壞、然經柔佛州之道路、則多見戰車壕被破毀、此等破壞之戰車壕及道路、乃利用濕地帶之水坑、導水流入破壞處、意圖阻止日軍機械化部隊之進擊。而敵軍雖施用此種障碍工作、但日軍之進擊、並未受其阻碍、今日軍之第一線、已與敵方第一線、相距一、二公里、而在急追中。

△大東亞戰爭寫眞特報

一、竹田宮殿下御聽取○○部隊長戰況報告（在馬尼拉○○諸島）
二、續行難進擊之我自動車部隊勇士（菲島戰線）
三、我精銳炮擊○○（菲島○○戰線、陸軍報道班員撮影、陸軍省提供）
四、皇軍勇士捕獲之敵防空兵器（菲島○○戰線、陸軍報道班員撮影陸軍省提供）（陸軍省檢閱濟）

爆擊法印之重慶空軍中 一駕駛員跳下歸順日軍
原因為恐懼與日機交戰

【西貢二十八日發國通電】二十二、二十四兩日蔣介石軍飛行機編隊來襲法印河內東北地方、於對安南人小部落、作無意味之盲爆時、有以降落傘由軍爆機編隊中、向皇軍部隊出頭而來之中國人空軍將校、經○○部隊調查結果、同人乃重慶空軍部內優秀之駕駛員何中尉、以投降日本軍爲目的、由空襲中之爆擊機、冒險而脫出者。目下受我○○部隊之保護中。同中尉談稱其投降之心境如次：『個人、二十二日爲重爆擊機編隊中之一員、由成都向雲南省陆岔飛行場移動。其中之○機、及受蔣介石之命、而爆擊阿內者。駕駛員皆爲中國人、無眞正之戰意、尤以已知法印居有優秀之日本航空部隊、極恐懼與之遭遇、故僅尋找適當之場所、投下爆彈、即行返還也。二十四日、由雲南省蒙自飛行場、有美人駕駛員操縱之P四○型戰鬥機、乃爲護衛與看視而來。然因自己嫌惡戰爭、故尋此機會、而脫出也。』

頑敵總退却前 鬼神驚駭之一幕惡戰
高崎少尉果成偉功而戰死

【柔佛戰線○○二十九日發電】云貢、阿雅爾、庫洛特線、西塔姆、巴羅、柔佛南端之敵最前衛陣地。對由北方猛追之我軍、敵正在此以必死之頑強抵抗法、援兜回退路、遂奉全火力、高張濕地之火線。敵方於云貢北方、軒半、二小流之線、迴繞蛇腹式鐵條網、由兩岸之丘陵地、集中火砲之雨。二十三日薄暮、移轉攻擊之我方佐佐木部隊、正面由澁谷德次中尉引率之一個隊、首於濕地向右迂回、森山隊向左翼增力、高崎邦介少尉、乘夜陰之際、至稀畔、作挺進先遣隊之掩護下、機銃之銃身、幾行燃燒矣。而敵機更敢行夜間爆擊、與地上砲火、對我軍行盲目攻擊。高崎少尉之機銃、不懼敵之爆擊、行猛烈之攻擊。此時、工兵隊於河畔之有刺鐵線中、匍匐進行、接連爆藥筒線、一瞬間即行爆發。在一個大音響下、硝烟四起、高呼萬歲之聲、衝動山嶽。敵軍即受空擊、頓時呈大混亂狀態、屍體殘傷、遺棄滿途、而開始總退却。至斯、頑敵乃全部潰滅矣。在此激鬥中、馬崎少尉、竟作壯烈之散華矣。澁各中尉亦名譽負傷矣云。

英軍全面放棄防線 開始總退却
新嘉坡攻略戰業已迫至目前

【伯倫二十八日發國通】據二十八日之U、P新嘉坡電、英現地當局稱：馬來最後之防衛線已被突破、結果新嘉坡攻略戰、已迫目前、而認定如左：

日本軍繼續反復以新手出於戰線、加以猛烈攻擊、全馬來半島之軍事的要衝之大部分、早已歸於日本軍之掌中矣。英軍司令部於巴特巴哈、庫安、梅爾欣連繫線之南方、已重整戰線、其防禦線激戰結果、亦業被突破、現在惟待新嘉坡之攻防戰而已。

馬來前線○○二十八日發電：於庫安作最後抵抗之後、已敗退之英軍、已將防禦線全面的放棄、二十七日以來開始總退却。對此、沿中央縱貫道路加以猛追之我精銳、意氣至爲凄壯。而至柔佛巴爾、已僅剩塞多那庫、卡頓、沙連、寨奈、勤巴之五停車場矣。

巴坦半島之總攻擊 全爲夜襲及肉彈戰
已占據要衝巴郎加

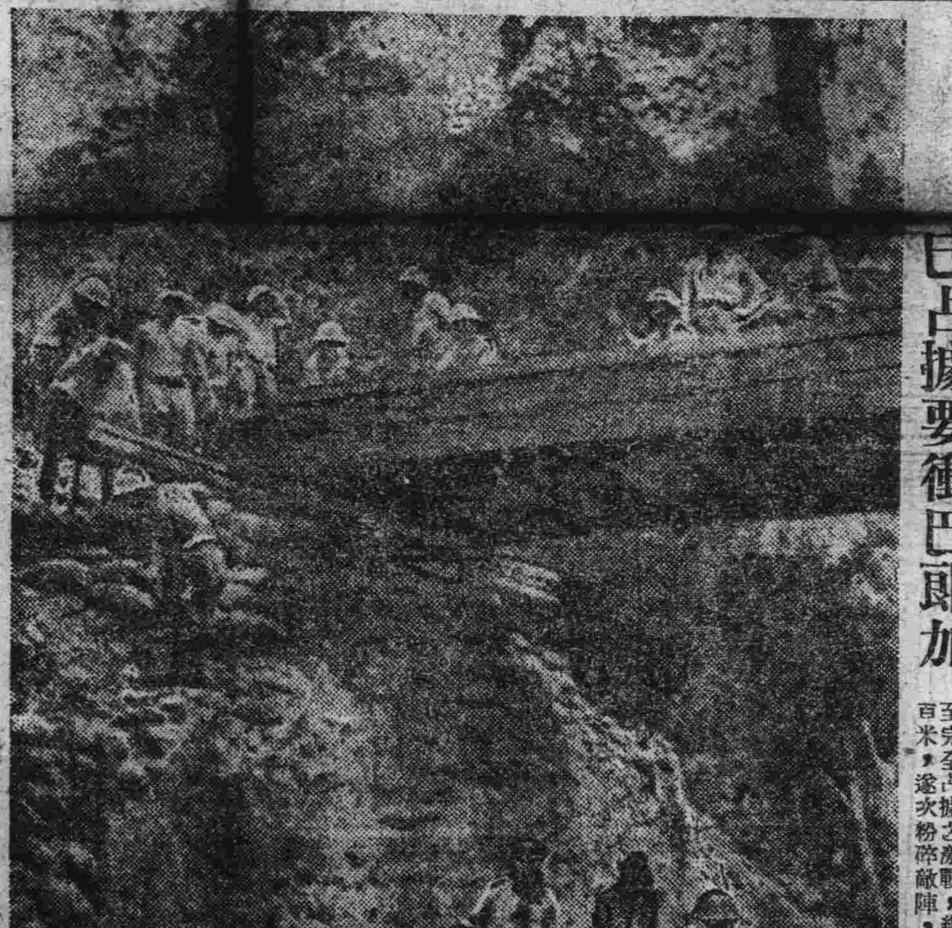

、修理敵破壞道路之○○部隊 於巴坦半島拿其布山脈、岡崎特派員撮影＝陸軍省許可濟

【菲島前線○○廿八日國通】猛攻盤據於拿其堡壘之日本軍、二十六日占取巴坦半島東海岸重要據點之巴郎加、敵軍被追至半島部○○山隅、到處潰散。巴郎加乃巴坦州州廳之所在地、人口一萬千六百、可直通西海岸之巴加克。爲巴坦要衝之主抵抗也。挾拿其堡山、由巴郎加至西海岸一帶之陣地、久稱爲難攻不落地帶。進攻該地日軍之苦心、當可想而知也。自開始總攻、以至完全占據之激戰、幾全爲夜襲戰及肉彈戰。昨日百米、今日二百米、遂次粉碎敵陣、而孜孜前進云。

馬來近海驅逐艦大塵戰
英精銳艦薩奈次特號沉沒

（新京廿九日發國通）大本營發表（午前十一時三十分）＝二十七日、帝國驅逐艦二隻、在馬來東岸雲島近海、發見企圖攻擊我方輸送船團、由新嘉坡出擊之英驅逐艦薩奈次特號及邦帕亞號二隻、立即加以攻擊、展開二對二之同等勢力的驅逐艦戰鬪、當將敵薩奈次特號擊沈、而捕虜其乘員若干名、邦帕亞號逃走、我方一彈一兵之被害全無、

東京二十九日發國通：帝國驅逐艦、擊沈之英驅逐艦薩奈次特號、一九一九年竣工、排水量九百五噸、有四門時砲三、魚雷發射管四門之裝備、乘員九十八名。逃走之邦帕亞號、則係一九一七年竣工、排水量一千零八十噸、有四時砲四門、廿一、魚雷發射管六門、乘員百三十四名。此兩艦亦爲英國東洋艦隊所屬云。

英海軍傳統的誇耀粉碎
日海軍威力代起稱霸於世

東京二十九日發國通：納爾遜以來、傳統誇耀爲舉世無敵之英海軍、由於二十七日馬來東岸雲島近海所演最初之同類艦艇決戰、在帝國海軍之前、又復慘敗、完全將其世界第一海軍之歷史抹殺矣。英國自開戰以來對其敗戰糊塗掩飾、對夏威夷海戰、美海軍艦隊之全滅、謂係未及注意應戰所致。然馬來近海戰、敗北則係十分注意、且有航空機之掩護、英雖如何辯解、亦難掩其失敗之跡也。而今回之海戰、又復明證其海軍之慘敗實情矣。此日負輸送船團護送任務之帝國驅逐艦二隻、在馬來東岸雲島近海附近、有英驅逐艦薩奈次特、邦帕亞之二隻、猛烈襲來。我方立即取堂堂之保戰態勢、於是日英驅逐艦之壯烈對打乃行展開。然以我方正確無比砲彈同敵艦集中、薩奈次特號、瞬息爆發而沉沒。邦帕亞號亦引火焰而向新嘉坡洪走。此次海戰、彼我兩方係在同性能、同條件之下而行之堂堂的決戰也。而我方全無一彈一片之被害、將敵擊滅、此實已將英海軍之傳統的誇耀粉碎。在砲術及其他之實力上、日海軍還在英海軍之上、已向全世界證明矣。

一舉擊滅敵四千

【東京二十九日發國通】大本營發表（二十九日午後六時）：馬來西海岸方面陸軍部隊、一月二十五日、在松加蘭附近、對約四千之敵、包圍攻擊、予以潰滅內打擊矣。本戰鬪我軍鹵獲特別之多。

馬來之敵無空軍
空軍基地亦祇殘存四處且均係在新嘉坡島內者

【馬來某某戰線二十八日國通電】勇猛之日陸軍航空部隊、與地上部隊契結下、已急迫占據庫安飛機場。敵空軍於馬來之基地、僅殘剩新嘉坡島內之四處矣。該空軍四基地備有高射砲陣地與百餘探照燈。然經日軍之轟炸、已瀕於潰滅狀態。由是可敵不得已施行正攻法、僅可利用一二三機、行游擊戰法、但迄今年失具效矣。日軍之前後方、已無敵機之爆擊。以是觀之、馬來半島最後之柔佛洲戰況、必將順利云。

蘇門答拉巴坦受九次空襲

【里斯本廿八日發國通】巴達維亞來電、蘭印軍司令部二十八日戰況公表：
一、對於蘭印各地之日本軍航空部隊之爆擊、依然不衰。就中婆羅洲島東海岸、於爆擊之外、更加以機關槍掃射。
一、蘇門答拉島中部西岸巴坦郊外、烟馬哈烏夫因受○○機編隊而成之日本航空部隊、前後互九回之爆擊、巳蒙受物的損害。尤爲港內碇泊中（商船二隻、起火災、他之一隻、已破損。但陸上及船上人員均無損害。
一、據情報日本軍之西里伯島東南地區上陸、由坎達利方面而行之、蘭印軍會加以猛烈之抵抗、其後無線連絡絕斷、詳細不明。
一、安朋島亦受空爆。

肯古里已占領
擊墜敵機五十九架

東京二十九日發電：大本營發表：（二十九日午後六時）。一、帝國海軍航空部隊、二十六日、二十七日、在馬加薩爾海峽、布洛來斯海之廣大海域、加以制壓、並對婆羅洲島、謝拉木島、布路島之敵、重要航空基地、反復攻擊、將敵機五十五機擊墜破（中不確實四）。本攻擊、我方未歸還者四機。二、在肯古里上陸之帝國海軍特別陸戰隊、二十六日將附近一帶之敵掃蕩、二十六日同地完全占領。
【○○電】陸鷲二十八日午後爆擊仰光、擊墜敵十機四。

營業局緊要啓事
逕啓者凡歸每逢紀念佳節休刊分爲全休半休兩種全休即翌日完全無報半休當日出版壹大張）請各閱全諸君注意嗣後對於每日所送之報除全休無報外倘報差發現抽號漏送之弊請以（二七七九）電話通知發行部即行補送決不有悞特此通知

福順號緊要聲明
事由徐蓁氏抽股啓事
敝號股東徐家和於六年前因病辭世變妻徐氏不願再接續經營決意將資金撤出身股退讓結至八年八月十二日止所有全部帳目均找算清理此後徐蓁氏在外一切行動與敝號毫無關係恐未周知特此登報聲明

▲請看介紹數學名家
尹先生非同別者眞有經驗實學新法另有奇功星命相果能指定方針破除迷途已往未來語語不空句句應驗言不愧特號靈仙請君欲問前途請去一問方知不謬矣
▲介紹人 胡潤澤 郭鑑唐
▲哈市道外富錦頭道街王鳳子對過
尹靈仙卦館

新城工程師事務所
辦理 土木建築設計製圖鑑定監督委託許可
時間 午前九時至午后四時 午后六時至八時
地址 道裡新城大街一四七號（中國五道街）
電話 五一一五九番

購買天然冰者注意
敝查等蒙官署許可採取大量天然冰以供市民需用茲爲便利需用諸君起見特設下列之臨時事務所接受一切購冰事宜特此聲明
計開
道裡中央大街十號莫民特飯店內
道裡外國三道街五十一號內
正陽河河圖街南頭一號內
南崗建設街五十三號內
馬家溝國課街一〇八號福茂隆內
並將價目列下
道裡 每車三·四五分 每古磅二·四元
正陽河 每車二·八〇分 每古磅壹·九元五
南崗 每車四·二〇分 每古磅二·九元
馬家溝 每車五元 每古磅三·五元六
哈爾濱天然冰共同營業所啓

正式開幕
老張包舖飯店
包辦酒席 隨時小賣 結婚禮堂
宴闊雅座 新式樓房 天津請來
名師專作 四季各種 適口名菜
歡迎嘗嘗
地址道外北二道街路北
電話八〇六〇番

朗軒醫院
道裡中國十一道街
皮膚科 花柳科 外科專門
院長南滿醫學士 梁華堂 朗軒

道裡正廉醫院分院
院址裏新城大道街二〇號（十六街口）

科別	專門醫師	應時診間
小兒科 內科	孫正廉	午後二時至午後六時
外科 皮花科	陳俊芳	午前十時至午後二時

備有病室住院隨意

各將星參晉帝宮奏上軍狀
於覲民殿御賜午餐

【新京二十九日發國通】協同皇帝陛下奏上軍狀參進帝宮之邢第一軍管區司令官以下各軍管區司令官，江上軍司令官學校長憲兵總團司令官，禁衛隊司令官等國軍將星二十名，及張國務總理，于治安部大臣，竹下最高顧問，藤村高級顧問，武部總務長官，郭參謀長，鹿井軍政兩司長，對此，於二十九日正午，在覲民殿，特賜午餐云。

第一回滿鮮聯絡會議
武部長官及上瀧局長之致辭

【新京二十八日國通】第一回滿鮮聯絡會議，二十八日午前十時開會，首先由滿洲國側武部總務長官及朝鮮側上瀧殖產局長致辭，其原文如下：

△武部總務長官

滿鮮彼此鄰接，根本即應相互協助，迨至此次大東亞戰爭之勃發，愈增其重要性。今後當以滿鮮一如之精神，勇往向前邁進。因此，日前敝人會往訪京城，深蒙南總督以下之熱烈款待，得知朝鮮當局熱心滿鮮協助之精神，比其他往訪之人，相待尤厚，實不勝由衷心感激之至。此次根據上次在鮮協商之結果，舉開滿鮮第一次聯絡會議，席上彼此能有如此之熱心，將來本會頗堪期待。

△上瀧朝鮮殖產局長

鮮滿協助早既有之，當此大東亞戰爭之勃起，相互提携更見重要，日前長官訪鮮，深悉貴國對此猶為熱心，而總督素以鮮滿一如為施政五大方針之一，當此大東亞戰爭之方酣，除彼此提携互謀福利外，進而更當對完成大東亞戰爭有所供獻。當茲第一次聯絡會議開會之際，敝人感覺非常欣快，目睹貴國飛躍的發展，將來實在不可限量，茲謹對滿洲建國先輩及英靈表示感謝。以後，滿鮮雙方，更應盡所有之力，相互提携。此次第一次聯絡會議，討論之大題目，為物資交流，水電開發兩件，其餘問題，日後於彼此方便之地方，適當舉開協議會，今後對鮮滿國土計畫，加以討論，又及關於貿易問題，希望今後舉開協議會，會議終了後，當時即決定實行云。

滿鮮聯絡會議分科會
於快暢氣氛裡進行懇談

【新京二十八日國通】於大東亞戰爭下，為確立滿鮮間有無相通之經濟協力體制，而舉開之第一回滿鮮聯絡協議會，第一日午前議程於和氣藹藹裡完了。午後之鉄，煤，農林，貿易，及其他電力等之各分科會，由一時半起，在國際開會，關於關係物資之交流，鴨綠江水力電氣資材之分配等，新義州雲峰新發電所之送電，並於極其和氣快暢空氣裡，舉行種種協議懇談，迄午後四時半閉會，出席者一同於午後五時半，蒞臨於總理官邸之張總理大臣之招待晚餐會。再預定二十九日午前中，繼各分科會續開，午後一時半，於國務院講堂，舉開本會議，對於各分科會之協議懇談結果，舉行總括的報告，協議會始終了云。

收得甚大之成果
滿鮮連絡協議會閉會

【新京二十九日發國通電】滿鮮連絡協議會第二日，二十九日午前十時，於國務院再開各分科會，繼行各担當部門別之協議懇談，因午前中大體即均可到達圓滿之結論，故午後一時半，於國務院禮堂，舉開會議，報告鐵，石炭，貿易，農林，電力各分科會之結果，收得甚大之成果，而閉會矣。朝鮮側代表一行，除二十一日朝離京之上瀧殖產局長外，則午後五時十分，乘望號列車歸任云。

南方軍事郵政
將開始辦理

【新京二十九日國通電】郵政總局，決定於本月末開始辦理向安南，菲島及馬來半島南部一帶之軍事郵政。至於受理之物，暫時限於普通信件（郵費五分），與明信片（二分五釐）兩種云。

臨時軍事費預算
二十九日正式成立

【東京二十八日國通電】：為完成大東亞戰爭之臨時軍事費預算追加案，於二十七日午後預算總會席上，即時決定通過後，繼復緊急提出本會議，當時於松村預算委員長報告方畢，全員即一同起立，滿場原案通過。同時即送交貴族院。他方關係法律案二件，亦因此而合併於赤字公債特別委員會矣。

又貴族院鑑於本臨時軍事費豫算之緊要性，乃於二十八日午後召開豫算總會，而衆議院亦舉行秘密會，當時聆聞陸海藏三相說明後，復行慎重審議，始行決定，繼定於二十九日午前十時，特召開本會議，至時緊急提出以滿場一致而決定之。由此，本豫算案以二十九日貴衆兩院之通過，即告正式成立云。

日衆議院預算總會

【東京廿八日國通電】：二十八日衆議院預算總會，於午前十時十分開會。堤康次郎（議同）提出質問：

南方地方之資源開發方針如何？

岸商相答稱：

將國內之經驗智識充分活用，促進開發，如國策會社綜合會社等，於能率點觀之，不得謂為適切，已於一部占領地域，着手對從來持有充分經驗與技術而能協力國策者，任用為開發擔當者。

森下國維（議同）問：

滿洲開發五年計畫，因大東亞戰爭之勃發，須施以修正否？

竹內對滿事務局次長答：

明年後之第二五年計畫內容，目下正立案中，對大戰之影響，充分考慮，決不能將第一次計畫之原狀不加變更，而採用於第二五年計畫中。

森下氏問：

有無將礦山重點主義更為農礦重點之必要？

竹內次長答：

第一次計畫，置重點於重工業，中國事變發生以來，已行種種修正，然全體之成績，第一次五個年計畫之結果，僅五年間，滿洲之生產力，增加二倍乃至三倍，於第二次五個年計畫，由情勢之變化，而至於須置重點於農業方面，農產物，石炭液體燃料政策之強化，誠屬當然。

森下氏問：

滿洲之現地資金運用狀況，及勞務調整如何？

竹內次長答：

五年計畫之資金，由我對滿資金充其大部，僅一部運用其現地資金，於第二次五年計畫，務必盡量動員現地資金，中國事變以來，滿洲期待由日本之物資至為困難，生活必需物質需給政策之確立，已成必要，故刻已實施地方產業振興策。滿洲之勞務問題，因全產業之振興，時感不足，昨年有華北之勞工入滿，但本年因華北產業需給及其他關係，已不可能，故滿洲亦以農業勞務之國內確保為第一義，而行勞務對策。

森下氏問：

依今回之改正華北開發事業社會問題，有無疑問，並華北棉花對策如何？

及川興亞院總務長官答：

華北開發會社之改正，其旨趣非於會社自體實行全體之事務，而其目的，為對其會社之統制力強化，棉花問題，昭和十三年樹立棉花增產計畫，預定於昭和二十一年，耕地三千萬町步，生產一千萬担，昭和十六年度生產三百萬担，上市二百三十萬担，比昨年耕地面積增加百分之二十五，生產增加百分之十八，與南方占領地域無關聯，對華北棉花之增產計畫，一貫強行之。至午後零時八分，入休憩云。

英機來襲盤谷

【盤谷二十八日發國通電】：二十七日夜，英機來襲盤谷，惟遭日泰防空隊之猛擊，而逃去矣。

對柔佛之敵總攻擊愈激烈
敢行接連夜襲突破敵火線

【柔佛戰線二十九日電】愈愈對柔佛南部新嘉坡要塞圈之總攻擊，非常激烈。我軍將東亞兩岸及由中央新嘉坡街道相聯繫之殘存英野戰軍，加以破碎，向新嘉進。此附近道路之兩面係為設膝之濕地帶，如落入時，再出來即須三小時之狀況，故戰鬥僅此一報之幹線道路，此外無處再可展開，我軍得意之機械化之進擊，不能為意，故敢行夜襲。接連之夜襲已將敵火線突破。即由於第一線部隊，對一定地點，夜襲突擊，第二線部隊，即收其超越躍入於敵之陣地，而第三陣更由此越過，形如怒濤之突擊，敵已無所措手，已形總崩潰，僅以塞責的反復之反擊之後即行潰走，據飛行機之偵察，現在柔佛巴爾前面敗敵，已充滿與避難民一齊，已呈現尤如地獄圖畫之慘狀矣。

蔣共關係俄然緊張
中共宣佈軍備措置
企圖以武力攻渝府

【太原二十九日國通電】：中國共產黨，因渝府屢次敗戰，深恐其傾向和平，今加放棄抗戰之名義於重慶，並武力以攻之。據到達當地之消息稱，延安中共當局，於一月四日，即向共產黨各區管理區及晉冀豫魯邊區兩政府，正式宣告謂：「中共須渝府之交涉，現已趨最後之階段，國民黨當領軍中共之國際民主主義，然竟使頭迷分子漠視民意，甯為和平派之傀儡。果此，則不惜任何犧牲，當與之一戰」。蓋中共中央執行委員會，於一月五日，特以中央書記局委員宣傳部長王稼穡之名義，於一月二日，舉開中共中央委員會議，對重慶軍備之措置，作如次之宣告：一，中共中央，已派遣中央委員會李伯劉，孟慶樹，偕最高顧問西特路甫前往重慶，使出席一月八日之國共聯合會議。二，革命軍事委員會，組織特殊軍事委員會，任朱德為首席委員，彭德懷，林彪，徐向前，賀龍，劉伯承，邊章五，聶榮臻，陳毅，高崗等為委員，他則另組織全國共產黨委員會，及設置共產軍最高指揮部，以便全國共產黨員之動員及全國共產黨軍之指揮。三，魯蘇豫章區與新四軍合而為一，組織一聯隊指揮部，任徐向前為總指揮，陳毅為副指揮，共理魯蘇豫三省共產黨管理區之防衛工作。四，陝甘寧邊區政府，組織邊區防備會議，陝甘寧軍司令部，任蕭勁光為司令官，邊章五為副司令，高崗為參謀長，高朗亭為政治部主任云。

毛羅族女王達艷
深明大義歸降日軍

茵養內霞毛羅族之王，脫爾坦温布拉，於過去十一日，引率一族之人到我方〇〇部隊長處，述說之從今後絕對服從皇軍之「命」等，降伏之語。該王於過去，曾極力反抗過日本帝國陸海軍，但均被皇軍所擊退，而共妻達艷，卻深明大義，遂極力勸其夫悔改，給於順從皇軍，誓不再有所反叛行為云。

【寫眞即毛羅族之女王達艷】

那其斯黨員之敬意
對無敵皇軍獻納恤兵金

【新京二十八日國通】為對在大東亞戰爭下，高奏赫赫戰捷之譜收得無敵陸海之戰果德國國民為表示敬意，在柏林那其斯海外部長E，W，勃爾氏，寄托之恤兵獻金六千元，於二十八日午後二時在東那其斯滿洲支部長，其爾西巴温氏，特訪問駐滿日本大使館並梅津大使。代表在柏林那其斯海外部E，W勃爾氏，特向日本陸海空附呈獻金。此項微小之款，不過表示德國國民，對日本戰鬥部隊之勇猛果敢的精神，光耀戰果贊揚而矣。再者，在留德人，常受日本帝國及其官憲親切保護待遇，衷心感激非常，於此上意旨聲述後，並將六千元以陸海軍恤兵金名義，向恤兵部系員傳達矣云。

（寫眞為向梅津大使致辭之其爾西巴温支部長）

「馬來近海戰」記錄「二」
村上海軍報道員

△在彼處！在彼處！機內之歡聲

反轉中之〇〇部隊機，為搜捕目的物，一路機首向北方翔去，目指關島北方五十哩之洋上。艦者，零時五分，按得第二報云：「敵主力艦，以驅逐艦三隻衛護下，右英皇喬治號型，雷巴爾號。」彼時，在機不可形容之歡聲，全機乘員，一目不瞬向海上注目。不過十數分之時間，〇〇部隊長引率之爆擊機隊，於雲下發見向南下航行中之敵主力艦，「啊！看呀！」威爾斯親王號在前，雷巴爾斯號繼續在最前方，一隻艦，不用以驅逐艦三隻作衛護三角形的陣容，而以堂堂單縱陣警戒順列航行，在各船頭蹴起海中白波，其風景之美，極為可觀。零時四十五分，突然傳出：「突進」之命，於是，敵艦一齊開放防空砲火，在飛行機之左右，高射砲彈炸裂，毫無間斷，各機亦次第將巨彈投下，突然一彈在巧妙之技術下，命中於敵之第一艦雷巴爾斯號之中央部，當即自艙染灰黑色之艦體中，噴出茶褐色之火焰。爆擊機更於大的彈幕中，旋迴轉身，作二回之攻擊，當時〇〇雷擊隊，亦敢然對旗艦加以雷擊，分為左右之雷擊隊之一隊，從右方向威爾斯親王號，其他一隊向左方對雷巴爾斯號，予以猛烈的雷擊。巨大的水柱，自兩艦有數條命中，具有在一分間能够發射六萬彈丸的二十五聯裝之二十糎勃姆勃姆槍十三台，二十聯裝一台，四十糎八聯裝四台之射機關槍，同口五吋副砲十六門，四，七吋高射砲四門性能的威爾斯親王號，舉以全防空機能，敢行必死的防禦。

為樹立謀略防衛對策
對思想事犯澈底彈壓
舉開全國高等法院地方檢察廳次長會議

【新京二十九日國通電】：茲於大東亞戰爭下，為謀司法運行萬全計，乃於二十九日午前十時起，於中央法衙，舉開全國高等法院地方檢察廳次長會議。首由張司法部大臣，以東亞共榮圈之北地據點，我助盟邦日本完遂聖業，滿洲國之責任，頗為重大，就中決戰勢態下，以思想宣傳謀略等手段，圖謀擾亂國內人心之第三國敵性之策動，宜斷乎排除。並故當緊張努力於施策。並述說應事態轉變要務之司法官使命，亦愈形加重，司法官為順應現下內外之情形，努力計劃諸種方策，對於司法運營，亦期萬無遺感。訓示後，前野司法部次長，對本年度司法之重點指示如下：一，思想對策，防諜，謀略防衛對策之樹立，及此等事犯徹底之彈壓。二，經濟事犯，並統制機關及取締機關，職員之違犯經濟統制者。三，迅速處理各種事犯，發揮數一發兼之效果。四，調停法之圓滑運用及民籍制度之確立。

前線後路兵車一體
日陸軍發揮最高戰力

【馬來前線二十九日發國通電】：為正義的打擊侵略東亞本據之新嘉坡要塞，皇軍堂堂南下已進一千公里，茲已移入最後之總攻擊矣。自客歲十二月十日，越泰英國境以來，僅五十日，席捲英領馬來全土之皇軍猛進擊，實戰史上所稀見者也。如此之急進猛擊，前線後方，毫無區別，後方之車輛部隊，克服凡有之危險與困難，追隨戰鬥部隊，與兵隊同休止，而行兵車一體之前進。戰爭即將達於最高潮，柔佛戰線之道路，遭我軍輜縱陣制庄，此前線後方之緊密連絡，即我最高度發揮偉大戰力之源泉也。進擊新嘉坡愈益快調，馬來半島南部，對驅躍之亞軍，更形增加痛烈之壓力矣。

各自治領代表
參加英內閣

【里斯本二十八日發國通電】：邱奇爾二十七日於議會上發表，使澳洲，新西蘭，加拿大，及南非代表參加英戰時內閣之旨。更據佛利曼特勒二十八日來電稱：澳洲政府，已發表於正式代表決定之前，暫定的，以彼比，格奇特派使節，為澳洲代表，參加於戰時內閣之旨矣。

戰爭小說 夏威夷海戰（續）
（筆兵）

「吁！」又是整理部長的聲音「他戰死了倒好，不然，他也得受軍法裁判的。與其說他是戰死，倒不如說他是畏罪自殺的好。因為我們中間，已經有人親自發現了A艦長通敵的文件了的。這就是昨天開會以前的事。」

東北大戲院 今日開演
藝華公司出品對白有聲歌唱艷情巨片
落金扇
（主演）曹娥 李紅 嚴化

大同電影院 今天開演
續集：全部有聲 對白滑稽 奇情巨片
化身姑娘
袁美雲 關宏達 主演

明星電影院 今天一點開
明星出品有聲艷情歌唱巨片 葉秋心 顧蘭君主演
桃李爭艷
半價優待有效

亞洲大戲院 今日開演
泰明公司有聲對白古裝佳片
上集 孟麗君
王熙春 主演 客串 丁芝

馬迭爾電影院 今日一點開演
兩大貢獻
モスコウの一夜
美しき爭ひ
德國公司出品

平安電影院
今日上映
孫悟空
日本東寶公司超特出品
全部有聲神怪鬥法巨片
『西遊記最精采之一段』
汪洋 李香蘭 及日滿華明星各大聯合上演
（下期開映）
千里送京娘
藝華公司有聲對白古裝巨片
李麗華 嚴化 關宏達 傅威廉 合演
注意本院春節特選上海佳片三部上演

中央　華樂　新舞台

國泰有聲大戲院 道外十六道街…電話八九八一
（今日公映）新片。
英武大傑作 長短期優待券最後二日有効
黑衣盜
藝華出品香艷奇情興奮激烈武俠巨片！
△黑衣大盜出沒無定鬼神莫測令人喪胆
△英雄鬭智鈎心鬥角花樣翻新緊張萬分
張翠英 鄭重 關宏達 楊柳 上官雲珠 合演

有聲大戲院 道外北六道街…電話八九七五五
（今日公映）（請君注意）（下期）（上海新片）
全部有聲對白巨片
雪艷娘
美麗小鳥 王熙春 屠光啓 陳琦（主演）
柳林池代大劇團
賣畫‧投靠 設計‧暗害 審頭‧刺湯
上海華成公司出品香艷奇情古裝大傑作！
△電影舊劇化 是盡人皆知的舊劇編纂而成！

大光明有聲電影院 道裏中國九道街 電話六九五二
早十二點開
今天獻映 時裝武俠偵探新片
藝華公司對白有聲繼『紅蝴蝶』再度新型俠義鉅製
黑衣盜
主演：張翠英 鄭重 楊柳 關宏達 楊志卿 上官雲珠 及其他諸大明星合演
（加映）大東亞戰爭新聞片
（下期准映）痴情怨侶（勇過武松 智過吳用）

巴拉斯影院 道裏中國大道街一 電話七五〇四
今天獻映 古裝新片
今天一點開場
第一流大明星 李麗華 主演 鄭重，舒適，楊柳，嚴化 合演
藝華鉅片 恐怖離奇
千里送京娘
片中數大插曲婉妙動人
紅顏薄命‧靈魂不散
冤曲而死‧時隱時現
預告 二月四日起首映上海新片
慾燄

基於雙城縣民熱誠援助
糧穀出荷成績良好
預計舊曆年間定能確保契約數量

占濱江省重點之雙城縣，關於農產物先錢交付契約，亦占濱江全省十分之一，誠爲省下首屈一指之縣份。所以對於該縣主要農產物出荷狀況，非常期待。在將入出荷時期，全縣官民一致協力，出荷車輛，一天能有二千輛之數量，成績異常良好。及至十二月中旬，糧穀登市車輛，即顯減少，迨至十二月下旬，而出荷車輛，一天僅一百有奇，愈爲減少。鑑於此種情形，爲期督勵早日出荷，縣當局與其他關係機關，一致協力，而樹立啓蒙出荷之對策。由各關係官員編成地區別之督勵班，由担當責任者，向各屯各農家訪問督促糧穀積極登市，經調查之結果，關於農民之存有糧穀者，尙有相當之數目，預想將來定能達到契約以上之數量。經詳細考查，最近出荷成績不良之原因，係因各農戶爲供出甜菜及野干草等等關係，搬運之大車，頗感不足，並非農人對出荷之不熱心。所以經當局擬定採取集團出荷之方法，因而最近出荷成績，驟見活潑，一般農民，完全徹底出荷之趣旨，全面協力之結果，而造成良好之成績。換言之，亦即農民均能知道，對於糧穀，除自已消費數量外，其餘者，完全能以供出，以致各交易場現在糧穀堆積如山，而該縣大豆收買成績，現已達到一百點外，至於糧穀三品〔小麥高粱包米〕，亦達到百分之七十。如此繼續下去，及至舊曆年間，定能確保契約之數量。同時，對於生活必須品配給情形，亦非常圓滑，在此大東亞聖戰之下，農村生活異常安定，由物心兩方面看來，相互援助，很值得令人歡心云。

皇軍入哈紀念日
哈市獻納飛機兩架
現已組成籌備員會進行辦理

來月七日，爲皇軍哈爾濱入城紀念之日，適逢大東亞戰爭正酣之期，本市七十萬市民，爲對無敵之友邦海陸軍，表示感激及赤誠計，特擬於此時機，獻納戰鬥機哈爾濱號兩隻，現正由市內各關係首要一百八十二名所組成之委員會籌備之，其主要機關之代表如下：一，本部委員，商工公會會長張廷閣，宗像金吾，白俄事務局長基斯里金外四十三名。二，市協和會及隣保組織關係委員，宇都宮綱久外二十六名。三，在鄉軍人關係委員，小池留治外一名。四，弘報關係委員，計新聞社長四名。五，實踐團體，各組合關係委員，李明遠外六十名。六，商工公會關係委員，張廷閣外十二名。七，醫師會及看護士，關係委員三名。八，土建協會關係委員三名。九，一錢獻金會關係委員六名。十，連絡委員，商工會聯絡文外十二名。十一，庶務關係委員，坂井清一外三名。市民之欲表示槍後赤誠，而欲納哈爾濱機獻金者，可直接送交道裡石頭道街，實業銀行云。

希特拉德總統
就任十周年紀念
在哈德僑今日開慶祝會

德國大總統希特拉，自就任后，迄至今日〔三十日〕已滿十周年。在哈德僑由國社黨哈爾濱支部長羅金氏主催，於慶祝十周紀念，特定於本日〔三十日〕午后八時，假德國僑民居留民會，召集全哈德國僑民，盛大舉行慶祝式典云。

哈鐵令各驛
終夜無休作業
一掃鐵道貨物之堆積

最近鐵道沿線各驛站之內，因爲各地農產物出廻之急激增加，以及木材並其他貨物寄託，鐵道當局代爲運轉者衆多之故，致各驛站內之各項貨物堆積如山，頗呈滯貨狀態。故甚於是項狀態之出現，關係各方面，極爲焦慮，如欲一掃貨物之滯留，順利運轉，則對非增加現在之貨車不可。唯在貨車之驟然增加，及種種複雜之實情上，實爲不可能之事情，故打開此種難局之唯一方法，則爲現在之貨車，縮短其滯留時間，以期貨車使用效率向上。故經哈爾濱鐵道局輸送課，與荷役機關之國際運輸協力，並管下各相協議，決定行每日二十四小時，無休息之終夜作業，以期達到貨物之圓滑運載。故哈鐵及關係各機關，特於昨日〔二十九日〕在國際運輸支店，召集管內營業所主任，開催協議會議，懇談終夜作業之關係具體方策。於終夜作業制度實施之後，關於使用工人，係員之增加，及照明採暖等等困難問題，尋求相當對策。唯不論其有如何之困難問題，當前國際運輸側，及哈鐵當局，決相協力之下，以期輸送之澈底圓滑，而實施終夜作業，故其實施之後，其成果實堪期待云

防犯街頭大遊行
道外署今日舉行

自二十七日開始實施全市防犯週間後，各大警察署，一致分別進行之下，道外警察署所計劃之防犯種種行事，除於日內，在各娛樂場內，或該署教養室，召集各業主，開催防犯講演會外，關於道外方面之街頭防犯大遊行，決於本日〔三十日〕正午十二時，齊集管下自行車隊，並自轉車與軍樂隊等，實行街頭大宣傳。共預定路線，爲正陽大街，景陽街，太古街，南勳街，十六道街，五道街，大新街，許公路等處，而行擴大防犯宣傳運動云。

歲末同情週間
今日展開施行
亟望善士多予捐輸

臘鼓聲催，年關迫切，蒸糕酒釀，婦孺皆忙，新年之樂，在有錢者固無論矣，而貧民際此冰天雪地，敝衣粗食，尙有問題，遑論度歲乎。言念所及，能不惻然。爰本人類互愛互助之精神，遵奉中央命令，聯合各機關團體，舉辦歲末同情週間，廣募金錢，實施救濟，所望各方仁人善士，力予援助，慷慨捐輸，共襄善舉，將見四民皞皞，共浴王道之光輝，此非僅個人之功德，抑亦裨益於國家也。茲將辦法簡列於左：

△目的＝募集錢款，於陰歷歲末（春節前）救濟本市市民，並慈善團體之收容者。
△週間期日＝自康德九年一月三十日，至二月五日之一週間。
△募集方法＝〔一〕製同情簿，分送各方，希多捐助金錢。〔二〕製同情箱，懸掛於各教化團體及娛樂場所，希望隨時投入金錢。〔三〕除上列兩項，如願捐助，較多之同情金者可逕送至歲末同情週間委員會（市公署行政科厚生股內），掣取收條。
△舉行救濟＝於康德九年二月十日，至同月十一日之二日間，會同關係方面，將所募集之錢款，盡數實施救濟。
△主催＝哈爾濱市公署，哈爾濱市社會事業聯合會，協和會市本部，赤十字社濱江省支部。
△後援＝警察局，商工公會，各新聞社，隣組委員會，舊俄僑民事務局。

赤十字社中央本部
下月中召開大會
研討事業進行方針
淵江主事屆時往出席

滿洲國赤十字社中央本部當局，鑒於際此超非常時局下，皇軍對英美作戰節節勝利，太平洋中各大小島嶼將完全把握於皇軍手中之前，赤十字社之責任使命，亦隨之愈加重大。爲期諸般事務順利進展，達成所負之使命責任計，特定於二月十九日，二十日，二十一日，亘三日間，在新京本部內，召集全國各省支部主事及各病院事務長，舉開第五回全體會議。濱江省支部主事淵江龜平氏，屆時決行晉京出席參加。聞此次會議之主要事項，綜合言之，爲適應非常時局而研討妥切進行方針，且爲迎此滿洲建國十週年，用示紀念之至意，故擬於今年度內，舉開赤十字東亞大會，藉以喚起國民再深一層對赤十字社之認識。至於究有如何計劃，如何規定，以及舉開日期等，均於此次大會時，有所大體的決定云

獻納國防金
昨特務機關又收到多起

於此大聖戰節節勝利之現在，我滿洲國人民，對槍後支援之熱心，更表現無遺。茲者本市特務機關，又收到多起國防獻金，計日本領事館代表國幣兩千元。馬家溝國課衛，俄人饅雷比西夫十五元。安達縣協和本部，六十九元。哈爾濱鐵道局工務組，二十元。恤兵金，有牡丹江白系俄人事務局，獻納二十五元，共計以上國幣二千一百二十九元，已向特務機關獻出云。

市縣旗一

地政科長會議
昨今兩日於省署舉行
研討今後運營圓滑策

濱江省公署，爲謀管下各市縣旗土地行政之進展，並今後運營之圓滑起見，特於昨〔二十九日〕起至今日〔三十日〕止，亘兩日間，假省長官房大會議室，召開縣旗地政科長會議。除各市縣旗地政科長，均各出席外，省方崔開拓廳長，高谷地政科長，以及各關係官員，均皆參加。至其會議次序，一，國民儀禮。二，崔開拓廳長訓示。三，高谷地政科長致辭。四，業務進行狀況報告。五，指示事項〔一〕地政職員綱紀肅正關係之件〔二〕防諜強化關係之件〔三〕火災防止關係之件〔四〕康德九年預算關係之件〔五〕事業用物品處理關係之件〔六〕地方土地委員會關係之件〔七〕康德九年度地政職員訓練關係之件〔八〕地政科關係諸預算說明關係之件。六，協議事項。七，閉會等各項行事云

祭奠清水少佐
收到各方供物

〔續昨〕廿元，滿洲電氣會社哈管理局。十元，國防婦人會哈市支部。廿元，哈旅店組合組合長小野嘉代。廿元，哈神社氏子會。十元，宗像金吾。廿元，登喜和。廿元，第四軍管區司令官張文鑄。十元，在鄉軍人哈埠頭區分會。五元，吉川定治郎。十元，三菱商事哈支店。十元，近澤洋行。十元，國際運輸哈支店。十元，榮屋旅館。十元，株式會社新哈爾濱旅館。五元，池田商店。十元，哈商工公會。廿元，郵政局。十元，川絡吉藏。十元，哈自動車交通會社。五元，久壽田。十元，稅務監督署一同。十元，協和會省本部副長，半田敏治。五元，夫婦同屋。以上共五百四十元也。

△供物：水菓二筐，滿洲第一七七部隊。一筐，大北新報。花圈一對，協和會市本部。哈五日會，山口縣人會，省長及省次長，哈特務機關長，濱江日報社長，榊一本，哈爾濱市長及副市長。

爲期確保哈市食糧
積極督勵糧穀出荷
副市長等赴各屯工作

「民爲邦本，本固邦寧」，此古之明訓。爲確保民生之安定，故對於「民食」，實爲當前重要問題。吾國久負穀倉地帶之盛譽，因土地肥沃，出產豐富，尤其當今大東亞聖戰之下，日滿兩國，有密切不可分之關，對友邦之聖戰，當應舉全國之力以援助之。斯故，惟一之援助方法，即爲竭力援助友邦之資源也。且吾哈爾濱市，綜合配給票實施後，爲求糧穀配給之圓滑，故由市當局，對哈爾濱市管內之所產糧穀，務求供給充分。在過去春耕之際，由農產公社與市當局協力下，貸出巨款，貸與各農家，並派遣指導班赴農村，行現地指導，共旨即力求生產量之增加也。今者正當糧穀上市之時，至哈市七十一萬市民，新年度之糧穀問題，實刻不容緩之要務也。甚於此，爲確保哈市之食糧，於過去曾有督勵班之派遣，即由市公署，警察局，興農合作社，糧穀組合，佐賀商店等出員，分赴農村各地，以督勵農村糧穀之出荷，今次市當局爲期實地督察農村現地糧穀出荷之實況，乃特由山口副市長，藤井技師，弘報股長，哈日新聞社平山記者，大北新報高記者，本報范記者，以及水產合作社等多名，赴農村行現地督察。作如左之記述

△督察目標：此次督察目標，即以第二督勵班所督勵之哈達屯，龔山屯，房身溝，朱順屯，興隆溝等街村，以現地糧穀出荷之成績如何爲重點，極力促其糧穀充分出荷。

△督察經過：二十六日早曉，奔向市公署，當集齊一行人員，爲了全哈七十二萬市民的食糧問題，登上出發之途。到漫荒的大地裏，一望無邊的平川，眞是所謂沃土千里，連想到盛夏裏，田地內之禾稼，有多麼美麗。

△香坊取引所：這是我們首先所到的地方，爲了正確調查農村之實情，所以首先到這裏來調查出荷量與契約量。該取引所統計受入數量，自康德八年十月一日至康德九年一月二十四日，共一萬七千噸，哈爾濱者共三千三百噸，其中皆以大豆，高粱，包米等三種主要食糧爲最多。綜合各分區中所出荷之數量，皆超過出荷契約量。然而一般比較，尙不算十分好。

△哈達屯分區：這個村子裏的居民不過百戶，但是村落周圍的良田到十分可愛，一行遂下汽車，奔入該分區事務所，由該事務所員招待之下，便開始工作。該村的契約量，爲二十九萬一千公斤，出荷數量爲二十萬零三千七百六十九公斤。由於出荷督勵班之督勵，至本年度一月二十七日，已經有七成左右之出荷程度。（未完）

官民一致協力·匪徒無隙可乘

張海鵬將軍昨來哈
今日假南崗大和旅館
開佛舍利塔建立奉贊會

前任侍從武官長，現任世界紅卍字會會長張海鵬將軍，爲募集建設中之佛舍利塔之基金，特於日昨〔二十九日〕午後一時十七分，搭京濱線急行列車來哈。當時本市各機關首要，均皆至車站歡迎，預定於本日〔三十日〕午後三時，假大和旅館，召開佛舍利塔建立奉贊會濱江省分會發會，以便參加云。

學童協力粮穀出荷
正其父之不當行爲
速速上市不再私藏

濱江省下呼蘭縣管界康金井村，住有張國維者，年近花甲，家有老妻及子女各一人，一家四口，耕種田地十餘晌，在該村中，堪稱爲小康之家。其子克己，現在該村國民優級學校讀書，品學兼優，素爲隣里所重愛。日前於月之二十，該放學歸家之際，適遇其老父，正將已脫穀之粮穀，向隔壁牆中藏匿中，該生當即以嚴正之態度，勸戒老父所爲之不當，並因在學校時，聽其師長訓諭，各家將餘剩之粮穀，理應運至交易市場出售，況在此大東亞聖戰之下，爲打倒吾人共同之敵，使農產物早期上市，乃我等農民當然應盡之義務，諄諄說明糧穀上市之必要，並闡明大東亞戰爭下，我滿洲國人民應盡之義務。其老父聞言，深爲感動，痛悔已非。爲該校校長聞知，對該生忠誠，極爲欽佩，故于事在同校諸生面前，舉行隆重之表彰式。似此兒童，眞可爲滿洲國兒童之模範，亦堪作一般國民之模楷云。

牙不力辦事處
開處式已舉行

濱江省葦河縣牙不力辦事處，已設置有一個月之久，爲使促使濱江省政浸透於地方，並助成促進濱江省薪材之出荷，而謀經濟統制之圓滑。自成立以來，感覺收有相當之成果。所以於日前一月二十五日午后四時，在牙不力正式舉行開處式。當時濱江省公署，會由永坂參事官，米田商工科長，並其他關係官員前往參加。葦河縣方面，有副縣長以外，地方有力者，約六十餘名出席之下，隆重舉行式典。省方參加者，已於日昨歸來云

一對野鴛鴦
送法院審理

綏樺縣管下康廠屯，有警士名孫明洲者，今年二十三歲，素行不修，孤身一人，唯性好酒。在該縣有佳戶名吳連貴者，今年二十一歲，早歲經父母之命，媒妁之言，娶同屯女子張翠榮〔二十一歲〕爲妻，夫妻二人，感情尙稱和睦，於去年壯丁檢查之際，其夫適檢查合格，即行入營受訓。故雖鄉別妻，暫時分別。但張翠榮賦性風流，孤燈獨守，即覺寂寞，故時常藉機返回母家居住，每日在大門外站立，招蜂引蝶，甚不安分。於去年陰歷正月，即在母家門前站立之時，適孫明洲帶醉，經過該處，二人平日早各有心，即於此時，色胆包天之下，竟雙雙進入屋內，而遂其宿願。爾後二人常藉張翠榮母家爲陽台，雙宿雙飛，儼然夫婦。而吳家雖數次催促，亦不歸家，吳連貴之父母，乃爲一鄉農，對此無恥男女，竟無法加以阻止，不得已之下，乃先後去信數封，催其子早日返省，自謀辦法。故吳連貴於接得家信之後，即據情報告於所屬長官，乃由黑河憲兵隊將孫明洲及張翠榮，一對野鴛鴦檢舉，移解來哈，經地檢廳提起公訴之後，哈爾濱區法院，已於昨日午前十時，正式初度審理。好夫淫婦，對於通姦實情，亦已自認不諱，聞於來月初宣判云。

道外署保安系
昨召集代書業主
指示當前注意事項

道外署保安系，對於管下代書業主，於昨日午前，召至該系，由石主任對業者，有無合帳，所書呈文字跡，不要潦草，有無暴利索價行爲，對於不明瞭之諸般請求格式時，可隨時聯絡，以便一般商民無識者，徒勞往返。所代書之程文等，必各蓋戳印，並定下週檢查一般合帳，與諸注意事項，均當詳加指示，有所注意云。

社會小說 殘月西風
一三一 馮頫

「是，現在我們學校里除了醫藥用的蠟丁語外，日語英語是并重的，據致育當局的意思，如果畢了業的學校有願意深造的話，到日本去是比到任何國家留學都經而易舉的，因爲地方近，費用少，而收的實效又不在留學其他的國家以下，世界各國論到醫學在西方是屬於德國，在東方的就屬於日本了。因爲這個原故，自從這位教育廳長到任以來，把日英兩國語言的鐘點改爲相等了。至於今年年假的日數，還和往年一樣，是四十天，我今天到您這兒來是有一點兒事情。」說到了這兒，遂把他舅媽今天早晨把他找過去所說的話，都述說了一遍，但是並不像剛纔對吳媽所說的那樣內簡單，述說完了這個經過，又把自已的意思說了出來，是希望余處長能夠向他舅媽說一說，如果能够多多給一些錢，自已還是希望繼續地在哈爾濱念書，暫時是不願意回北京去的，他說地是十分的誠懇，又十分的客氣，而況余處長從先又說過，秦倜有什麼事可以找他來，所以余處長聽完了秦倜的話以後，並麽有現出爲難的樣子，不過却向着秦倜這樣地說：

「我一定去，明天不是星期麼？我就在明天的上午，我想你的舅媽那時是不會出去的，但是你是知道的，你的那個舅媽是個不大好說話的人，我去看看，我想我去總比你不去她能夠多拿些，至於能辦到怎麼樣的程度，可說不定，你麽有吃飯吧？就在我這兒吃晚飯再走，但是你可別誤會了我的意思，我可不是攆你走。」

秦倜對於余處長這種毅然爲助的情形，是十分的感激，遂回答着說：

「能够蒙處長給出頭說話，已經是感激不盡了，那兒還敢說是一定要辦到那種情形呢？我今天吃飯吃的很晚，還不餓，我要回去了，謝謝您賞飯吃，那麼我多咱來聽信兒呢？」

「你不要客氣吧？你就在這兒吃一點兒，我還有話問你呢。」余處長說

秦倜聽了余處長這樣的話語，遂不便再堅絕地辭去余處長又親自走到外邊去了一會兒，秦倜想着一定是關照着廚子什麼話去了，過了不大的工夫，老媽子就把飯開上來了，余處長也是能喝酒的，不過只是喜歡喝好酒，遂把瓶里的酒倒給了秦倜一杯，自已也倒了一杯，向着秦倜說：

「喝一杯不要緊的，天氣冷好暖和暖和」

秦倜不便在這個對於自已有好感的人的面前使他掃興，雙手把這個酒杯接了過來，喝了一口，向着余處長說：

「謝謝處長，我眞不會喝酒，不過我又不願意使處長掃興，我就喝完了這杯吧！」

余處長看着秦倜這一種得體的態度和言語，並不是一個討人厭的孩子，心里想着：『爲什麼他的舅媽那樣想盡了法子不能容他呢？』想到了這兒，忽然又想到了一件事情，問着秦倜說：

「我剛才我還忘了問你了，你舅舅從前借你父親的錢有借據麼？」

秦倜經余處長這麼一問，覺得自已實在疏忽了，忘了把那張借據被人偷去的事情告訴余處長了，

放送節目

九年一月三十日星期五

七·三〇 國歌，建國體操，唱片〔新〕
八·〇〇 初等日本語講座（通）
八·三〇 新聞，清晨音樂【新】
△管絃樂：一歌劇「拔萃曲」。二，圓舞曲「薔薇花開的地方」。三，圓舞曲「丹尼普河之歌」，四，歌劇「浮士德」。
一〇·三〇 新聞（新）
一一·三〇 經濟市況（奉哈）
一一·五九 報時（新）
午後
〇·〇一 西河調大鼓（奉）薊馬傳〔一七〕
〇·三〇 新聞（新）
繼續建國十週年慶祝歌指導「五」（新）
一·一〇 經濟市況（奉哈）
四·〇〇 新聞，告知（新）
四·三〇 經濟市況（奉哈）
五·三〇 唱片（新）
△歌曲：一，甜蜜的家庭。二，桃源春夢。三，我們的青春。四，狂歡之夜。五，送君。六，異鄉客的感傷。七，心頭恨。八，瑪妮娜。
六·〇〇 兒童時間（奉）
科學小常識 娛暖的知識。
六·一〇 兒童新聞（新）
六·三〇 中等日本語講座【新】
六·四〇 生活須知，唱片【新】
六·五九 報時（新）
七·〇〇 新聞，告知（新）
繼續新聞，夜間節目預告，唱片（哈）
七·三〇 建國讀本「三」【新】
七·四〇 舊劇（奉）一 砂痕記
八·三〇 新聞（新）
八·四〇 新聞解說（新）
九·〇〇 管絃樂（哈）一，維也納的朝警夜。二，埃及舞曲，三，探戈。
九·三〇 評詞（齊）水滸拾遺〔一六〇〕
九·五九 報時（新）
一〇·〇〇 新聞（新）
繼續新聞，明日節目預告，唱片（哈）
一〇·三〇 梅花調大鼓（奉）一，寶玉探病。二，鴻雁捎書。
一一·〇〇 告知，唱片·哈
一二·〇〇 新聞【新】

＝小啓事＝因稿件擁擠，華北行政產業觀察記暫停一日

房產家的便利蕟以須加

營業科目
房產買賣管理
附業保險代理薪材採伐
（一）君欲急買房或欲急賣房而無從購售乎請委託本社數日克成
（一）君有房經和無人或有人多不忠實動遭損害並貽禍患乎請委託本社管理保您便於用人
（一）君有房惟照不在手擬借貸數千而不可得乎請交租權以爲租保即時預付數千以濟急需
（一）君有房將官遊異國或經商他埠亟待出售或用經租不本人乎請委託賣與經租皆承辦
（一）願有房假定年租三千但隨收隨耗儲蓄難能何若委託本社既少麻煩又能蓄儲逐月清付
（一）君有房偏族長衰亡遺孫幼弱親屬寡信經租無人乎請託代管既多收租金復保綿綿因

社長 張感忱 董事 徐程九 王秀峰 劉作亭 闞省三 監查 高保三 竇榮五 社員 日滿鮮俄 佣金 一切從寬 辦事 忠實迅
資本總額二十萬元 登記官廳地方法院
萬國房產株式會社
地址哈爾濱承德街九四電話業務室五八九三

廣東 伍伯年祖傳相命
本相士以直說直批得名，故自前年至今，顧客不可勝數，名噪遠近，婦孺皆知。賜教後而稱靈驗者，更指不勝屈，以本相士確有特別過人之眼光，有非人所能之相術也。諸君大可以打聽打聽，便知言之不謬，噫，富貴貧賤之五官，又豈無分，良歹忠奸之相貌，自然有別。諸君有思想競爭，有思想進取者，當看看自己面上之氣色，問問鄰人是吉是凶，自然無惧。卜課一元，談相二元。寓道裏中央大街，新北京旅館。有翻譯。

私立哈爾濱大陸日語學院 康德九年度新生募集
募集人數 一五〇名
入學資格 國民優級學校卒業或於本年有卒業希望者
報名截止 康德九年一月三十日前
試驗日期 康德九年一月二十九日三十日兩日
試驗科目 日語 滿語 口頭試驗 試驗場所 本院
附記 簡章及入學願書函索即寄須郵票四分
院址 哈爾濱道裏中國七道街二十號電話九〇九一番

要有爲難事快問宋亞知？
不但保險神卦靈驗無比就是「神竹問事」
濱江全省獨一無二處，無論在何處算不准了。問不靈啦。可以去問問，病人生死運三宗大事眞有特別的把握，君有何等萬難大事當面解決。要有不信者，將自己的生年月日時忘了或是未忘，請來隨便考查。
△時間：早九時起晚五時止 △價目：神竹問事二元起碼 算卦一元
地址道裏新城東七道街路南十號院內樓上 宋亞知卦館電話二〇七七

滋補強壯 解毒良藥 斷癮除根 決無痛苦
戒煙良藥 吉福德祿 廣徵代理藥店
本行發售戒煙良藥吉福德祿，迄已三載，戒除煙癮無算，此爲人所共知，惟此藥不止戒除煙癮，對於痔瘡皮膚潮濕以及婦女病症腹痛等病，服之無不立見奇效，現在滿洲國境內各省市縣各大藥房均有代售，誠恐邊遠地方未及週知，各藥房尙未代售者有之，特此再爲聲明，務請遠處各藥店速來函購，廣爲銷售，以期普救，已患以上各病同胞，早日除患，不勝翹企之至
規定…… 五十錠藥 每瓶一元七角 一百錠藥 每瓶三元二角
價目…… 二百錠藥 每瓶六元 六百錠藥 每瓶十七元二角
代理者一律給予三成佣金 新京總批發處 福祿洋行 不要保不要押金均用現款交易 新京大和通五番地 電話，五七〇七

孔氏醫院
分科治療 住院隨時
地址南崗山街吉林街拐角
自動電話 六九七二號

松江春 飯店
宴會佳賓 特備禮券 舉行婚禮 喜壽餽贈 是最適合時式的
道外正陽十四道街路南 電話八三三九號

新華樓 飯店
屋內刷新 包辦酒席 喜壽宴會 隨意便酌 禮堂寬闊 招待殷勤
道裏新城大街 電話賬房：二九九四·五八二三

猶太醫院
道裏中國五道街四十號 電話七三三三
病房明朗或公衆房 設備俱全收費低廉 氣診治均有專門醫士 自設化驗室化驗血便 及其他一切並有各科 治療室愛克斯光透光照像

牙醫 崔結力
備有愛克斯光，專門齒科各種病症 接診時間上午十時至下午時午後另請 星期日午後停診
哈爾濱道裏商務街十八號 即從前牙醫多貝利石滿舊址

栗末微瀾

秋吟館雜拾【續】

○=麻城獄=○

因將自已髮，摘除星星者，彙爲一束。並商得被誣繫獄之文書員，李獻宗之妻氏同意。割臂出血，染成血衣袴。及斧其亡兒棺，湊成僞屍骨一具，令如松供出，案始確定。由總督邁柱據情上奏焉。時調署縣事者，爲海寧陳鼎。名孝廉也。夙知此獄冤苦。但無由查悉楊氏踪跡，徒感喟耳。

荏苒數月。同鄰鄰嫗某氏。晨起洒掃。忽見忤作李榮，滿面血汙，趨往其家。心大愕異。未幾，同鄰灶下婢，喘息來告曰：「娘子未至期，欲產！非姥々，莫助舉兒者。」嫗奮臂而往見胎兒拗頸不下。因呼曰：「須有人掐腰方可！」楊妻痛極。呻吟而言曰：「三姑救我！」如松之妻，遂由間壁走出。陡見嫗抽身不及，面色如土。時同鄰自外入。手十金酬嫗曰「吾等性命，繫姥一言。祈秘之乃感！」嫗頷之。袖金歸家，告其子曰：「天乎，猶有鬼神，吾不可以不雪此冤也！」因命其子，持金告縣。=未完=

清稗遺聞

歸化將軍貽穀軼事

因戲謔兮而陷身縲絏

光緒戊戌政變後。榮祿大學士入軍機，管兵部。卻前北洋各軍，成武衛軍，自爲中軍。以聶士成所部爲武衛前軍。董福祥所部之甘軍爲後軍。宋慶所部之毅軍爲左軍。袁世凱之新建陸軍爲右軍。士成，福祥，宋慶，均係宿將，榮祿羈縻之而已。惟世凱於榮祿最恭順焉。榮祿中軍，廣直幕僚，首先奏調者，則翰院侍講學士貽穀，編修譚啓瑞，兵部郎中陳夔龍，陝西渭南縣知縣樊增祥，丁曼，陝西知縣倪度。經庚子之變，武衛中軍不能成軍，殘部歸武衛右軍袁世凱後，改爲武衛右軍先鋒隊。由夏辛酉統帶焉，因縱庇拳匪故貽穀已升理藩院侍郎不安於位，出爲歸化將軍，爲移民實邊計，奉旨派允，命兼墾務大臣，加理藩院尚書銜，規模宏大。不得志於京師者，皆爭赴貽穀處投効，貽穀亦來者不拒，用人既多，賢否遂不免並進，然其開墾數萬頃之荒地，集數百萬之鉅款，其功亦未可泯也，貽穀在歸化城歷七年之久，未免流於驕矜造光緒三十四年春正月，將軍請通城文武官吏春酒，時文哲琿爲副都統，乘馬而往，【未完】

麻雀牌秘譜序【續】

丁丁

『水滸』和『麻雀』底關係，

最先有加「四檯花」者，砌牌人各「十九墩」，後以過於繁雜，減爲人各「十八墩」，終以徒增勝負之數，（滿貫須定爲二千或一千臺，別無興味，今牌中雖附有花兩檯，已幾無人使用，惟以摸「花」之機會太多，倘遇「無字無花」之牌和出，謂之「素牌」，且須另增和數，作爲半貫，或三百和。

近十數年來，流行加「花」一張，名曰「寶」，或曰「元寶」，（牌上刻一元寶，）砌牌完畢，餘剩一張，俟「擲色」開門後，即將此張牌拾置岡頭上，無論何人，得之皆加翻，且不影響任何牌面，如「青一色」，「平臺」仍可爲「青一色」，「平臺」也。

福建等處，又有加一「財神」者，（牌上刻一「財神」像），此牌用途太大，可拏牠當作任何一牌，最爲寶貴，猶「撲克」牌之「JOKER」也，今人呼「元寶」亦曰「財神」，恐其誤會，特說明其源流於此。

近年又有增加「貓」和「鼠」兩張花者，各有一翻，一人全得，以兩翻計，先得「貓」者，亦無問題，若先得「鼠」尚不算穩固，準許後得「貓」者，將其「鼠」叨來，作爲兩翻，先得「鼠」者即受損失，惟先出「貓」後出「鼠」，可以保存，所以先得「鼠」者，於「貓」張尚未落地之前，每不敢首先亮出補牌，而先得「貓」者，亦每願隱匿不現，具「鼠」出成擒之野心，鈎心鬥角，趣闘恆有，又「貓鼠」亦有作「劉海」和「蟾」者，用法相同，今牌中已多添有「元寶，財神，貓，鼠，」四張牌爲一組矣。〃未完〃

舊東北名人軼事

本文有著作權，嚴禁轉載。一俟刊佈完竣，即以滿日兩國文字鑄版出售，發行問世，以公同好，無論何人，不得翻印鈔，俾治本著作版權，特此謹啓。

（一一五九）

一宗重大事務。並前兩三日間，駐在省內，各國公使方面。亦已在京探知此種消息。紛紛來電，詢問眞象。伊於最近期間，來轅造謁，聆訓誨。藉以表示，外交親善，虔誠祝賀的，一番意義。基於以上的種種情實。大帥對於這一次，中央特任，榮遷巡閱使。統轄東省，軍符民政的，重大事務。似應趕期行禮，早早就任。俾以鎮攝人心，綏安大局。免致疎忽時日，遷延僨事。實爲至堪注目者也。」衆處科長人員。於會議席上，陳述以上，種種意見以後。張作霖一聽。吻合公理，殊堪倚任。因之，特頭一點，接口說道：『諸位言之有理。』關於鄙人，就任巡閱使一事。着於今日，即行開始籌畫，準備就職。並即飭令秘書處，火速擬具，就職通電一份。通告全國，各省區，各法團，各報社，各駐在軍隊。及農工商學各界。並各國駐在領事，公使等。俾使全體洞曉，一體週知。即予俯賜光榮，格外擁護。實爲盼禱之至。並藉以申明，本人所處立場，要請全國各地方，父老兄姊，曲爲鑒諒，助力維護。實爲第一件要事也。」當時，張作霖，吩此指示完了。秘書長，遂即遵照所囑。這向辦公室內，喚來機要秘書，告明此事。令即加班擬稿，並諸拍發。秘書不敢怠慢。遂即連夜辦稿。送交秘書長，核閱完了。轉交電務處，拍發而去。不半日間，所有全國，各省縣市，各官公署，法團，學校，駐在軍隊。等等方面，均已接到，張巡閱使，就任通電。及所附帶申明之整備軍旅，保安地面。督飭庶政，改善吏治。諸般遠大計劃，及施政條項。原來張作霖的。所拍發之就職通電，內容甚爲誇大。頗有自負聰明幹練，材力過人之表示。使人讀罷。頓然覺到一種驕氣凌人，而有不可一世，倨傲已極之感想。不過原電甚長。難於全部鈔錄，供獻各位。只好勉爲其難，照鈔一小部份。藉見當日，實況之一斑。聰明博雅之士，勿以掛一漏萬，疎忽含混相譏，實幸甚矣。原電內容，一段如左：……或謂東省，

○—奉張派遣楊玉泉秘密赴吉—○

元明兩朝的散曲

元人偏於閨情明人多咏閑情

文藝至元明，散文之外，又有散曲。曲與文，自不同也！而散曲與曲更不同。曲者：演一代之傳奇，有白有唱有索，無白與做也！後或加入白，但不扮演，謂之今日，時調大鼓小曲之與戲劇是。曲與詞不同，散曲與詞更不同，詞不必盡合聲律，曲則必須合乎聲律，稍有不合必不能被之絃索，散曲雖不必若曲之拘々，然亦必須能字字譜入聲律中也！此亦與詞不合者。兩宋爲詞之黃金時代，元明者，其亦散曲之黃金時代歟茲先定出散曲之範圍，而後在言元明之散曲：

一、散曲之範圍，散曲之內容有嘲謔者，有勸誡者，有懷古者，有警戒者，有詠物者，有諷刺者，有描寫社會人情者，有敘述古今故事者，但不若詞曲之古典，故於詞曲之外，別成一體也！

散曲之作法 散曲之作法，是一種自然者，不必固執。關漢卿之一半兒題情：「碧紗窗外靜無人，跪在床前忙要親，罵了個負心，回轉身，雖是我話兒嗔，一半兒推辭，一半兒肯。」貫雲石的紅繡鞋：「挨着靠着，雲窗同坐。看着，笑着，月枕雙歌。聽着，數着，怕着愁着，早四更過。四更過，情未足，情未足，夜如梭。天哪更閏一更妨甚麼。」楊慎楊用修之駐馬聽和王舜卿舟行之詠云：「明月中天，照見長江萬里船。月光如水，江水無波，色與天連。垂楊兩岸淨無煙，沙禽幾處驚相喚，絲纜停牽，乘風直上銀河畔。」這種作法有豪放者，有清麗者，亦有重視音律的，其法殊不一焉！

散曲之作者 統觀上所略舉之例，散曲實開民間文藝之先河。其言不必文，雖但言俗語亦可收入曲詞中。故其作者，上自文人學士，下至歌伎走卒無地域之分，皆有散曲之存在也！所散曲之範圍，如上所述，茲再言元明之散曲

散曲之異同 散曲者，肇始於元，關漢卿，白樸，馬致遠諸人之作，一時遺興而已！尙不知能造成今日之境也！即盧摯，馮子振，貫雲石諸人，雖專業散曲，亦不過草創之。至張可久喬吉諸人出，散曲始成爲文人之事業可謂散曲之成功期也！又蓋爲二派，一爲馬致遠之豪放，一爲張可久之清麗，各有宜忌，各有短長，以視其所詠之體材定也！明之散曲，若馮惟敏，王九思，康海，常倫，李開先等之豪放，即馬派也！若王磐金鑾，陳鐸，沈仕，施紹華等之清麗，即張派也！此其同者，造梁辰魚，沈璟諸人出，重視音律，與元人之不必盡合音律者不同，此其異也！

散曲之作風 元朝之散曲，偏於閨情者多，故多清麗之作，不獨清麗，且香艷矣！明朝之散曲，多詠閑性，不獨豪放者多，即纖淡者亦不少，即繼張小山之清麗者王磐諸人，亦偏於清者多，像以前所述之貫雲石之紅繡鞋詞，却未之見也已！而散曲至明，已有步入崑曲階段之預兆，遂漸重音律，豈知今日之時調大鼓小曲，又導源於此，而瀰漫於全中國也！

散曲之流被 元明如上所述，其流被之遠，馬致遠之勢不斷：「孟襄陽，興何狂，凍騎驢灞陵橋上。便縱有些梅花如夢香，到不如風雪鎖金帳，慢慢的淺斟低唱。」實開今日之故事散曲之作風再如以「蟹船兒載將春去也！空留下江明月」等名之處聲，蟾宮曲之四段：「一沙三件等採茶，兩碗清泥，只能撈蝦，太公莊上，楊柳陰中，磕破西瓜小二哥昔涎剌塔，碌碡上渰着個琵琶，看蕎麥開花，綠豆生芽，無是非，快活煞莊家。」無爲農人之生活，若何之活潑也！此實開後人現實生活之歌調撰述，論元明曲者，又不可不知之也？

總之：元明散曲之演變，不獨崑曲，凡社會流行之歌唱者，皆由此嬗變而成之，元明散曲之偉大，不圖有如是者，又安可不略論之哉！

社會長篇 松浦新潮【541】

趙秋鴻 禁轉載

第六回 十丈豪情雀牌翻舊律 兩般意緒桃葉換前盟

一同來奉，辦理要公。到達省城，住在東關公館裡。洽逢梁助君女士，穿了一身，嶄新的學生制服。跑到公館來，探望阿姊。因爲號房厮熟，不煩通報的關係。當梁女士，一腳邁進，上房的門以後。却不隄防，正逢着老將，手擎着水烟袋兒。坐在大沙發上。笑吟吟的，和四姨太太，對面談話。他一抬頭間，望到了，自己的妻妹，穿着高跟鞋子，登登的走進房來。不禁噗哧的一聲，笑了起來。隨着，便側身站起，連連的讓坐。當時的梁助君小姐。驀然之間，遇到了這一位，身份特別隆寵的姐丈。不禁有些驚急交併，拘促難堪！而嬌羞滿面似的，一張粉臉，陡然之間，紅漲起來。正彷彿是，朵朵的紅雲籠罩在整個的，粉嫩面皮以上。特別顯示着，妙齡處女的稀有丰姿，神密可愛！因之，當時那一位，飽經風月，喜新厭故的，吉林老將兒。於一轉眼間，瞧到了這位小姨的，儀容妖冶，俏麗宜人。他於不自禁間，却笑眯々的側身站起。兩隻眼睛，朵朧到一起，儼儼乎，綴成一道縫兒。於有意無意之間，塔搭訕訕的說道：『你來了嗎？我們剛一下車，就老早的，給您打去電話了！怎末天到這般時候，總纔到來呢？未免太懶惰，太不恭敬人吧？我得懲罰你！我得重重的懲罰你呀！』說着，却：『吃！』的一聲，擦着了一根火柴兒。伸開右手，將水煙袋兒，放在了桌案以上。隨着便用左手，拿起來一支雪茄香煙。急急的遞將過來。望着梁助君女士，微微的一笑。意在使她，趕快的接取過來，吸用幾口。正在這時，却沒有料到。四姨太太，望見了這番情形。却頓時之間，將面色一沉。連臉帶脖頸，都紅漲起來。同時，又將二隻俊目，圓睜得同銅鈴一般。在惡恨恨的，注視着助君女士，怎樣的，去接取香烟！這一來，却不打緊。只見助君女士，慘閃二目。睢見了老將，舉起香烟和火柴以後。連連的示意。邀請着快些接取過來。心中大概，

京城 都藥房淋藥

百發百中・永久根治・斷然好評

罹患十年以上淋病與赤白帶 內服僅二三日乃至五六日即告痊癒！ 世界獨特的秘藥 男女諸位 請速購服早覓健康

實價好評 價額 △試藥 二日分 四圓 △半劑 一週間 八圓 △一劑 一人痊癒 一入圓即定 △本藥非能一時止膿以後再發的流行藥 △亦非從來的白檀油 △本藥爲豫防絕妙之聖藥 內服根治 △在豫防上 請多服用 已博得各方之好評 藥價四圓 一劑八圓 特許責任製造本舖 京城鍾路（蓬萊町一丁目） 合資會社 都藥房 北滿總配給所 哈爾濱中央大街二〇六號 北滿藥業社 電話二三六三番 各大藥房均有代售

育才 女子打字 新式簿記 傳習所（招生）

（一）打字科續招第六十七期新生二十名（學力僅[illegible]）隨時報名入學 （二）簿記科生[illegible]招三十名第[illegible]期 本月十五日至一月二十日報名 [illegible] 一月 日開課起受課時間[illegible]

醫師 牙信斯基

▲備有：德國最新式超短波電療機器及愛克司光機等 ◎專門 皮膚科 內科 花柳科 ▲診時：午前十一時至午後一時 午後六時至八時 哈爾濱道裏外國七道街一三號【電話三七七五號】

補腎健腦 良藥減價

育腎寶

主治・先天不足・後天虧損・腎經衰弱・夢遺滑精・性慾減退・腦神經衰弱・健忘失眠・囊濕涼・等腎症

定價每盒裝八十四粒國幣一元二角兩盒每二打十三元外埠函購不加郵費藥款用郵局小匯票到照寄不誤

總發行哈爾濱道外十五道街金勃先藥房

大連華泰藥房，大連德記棧，奉天大成藥房，奉天日站金城藥房，營口洪春堂，吉林五常堂，洲藥房，江省德泰盛，錦州同盛居，安東東益增遠，新京中興藥房，鳳城東益增遠，新京中源萬育堂，熱河全富興，凌源...如無處購買，請將款由郵局小匯票寄至哈爾濱道外十五道街路東金勃先藥房原班回件不悞

總發行哈爾濱道外十五道街 金勃先藥房 電話四八三九

首善醫院 愛克斯光照像 透視・治・療 院址南崗龍江街北頭 電話：七六〇五號

醫士 施米德（聘有滿人譯譯） 專門 淋病 皮膚 花柳 備有各式電療及愛克司機 診療時間：上午九點至十二點 下午四點至七點 道裏中國十道街四三號

民生醫院 外科 性病科 專門 備有病室 院長吳國卿 院址正陽十七道街

婦嬰醫院 南滿醫學士 女醫 李錫玉 專門 小兒科 內科 產婦科 哈爾濱道裏斜紋三道街五號十八戶院內 電話七六七九番

招收學徒 中央機械鑄造廠 哈爾濱道外中十三道街 電話四九零

興源號飯莊 包辦酒席 隨時小賣 屋內寬闊 清潔雅座 道裏東十一道街門牌十二號路南

義隆商店 西服 寒風幾度 冷氣侵人 遂時製就 皮棉大衣 仕女西服 化粧雜貨 陳列豐富 歡迎選購 濱江南大街 電話二六七六

濱安診療所 診治科目 外科 內科 花柳科 道外正陽十二道街

滿鉄承認囑託醫院 大陸醫院 內外花柳各科產科婦人科皆有專門醫師担任 注射預防各種藥針 隨意看護週到 院址道外景陽街平安電影院對過 電話八七一三號

維他命B_1之大量療法

胃腸病・營養不良・疲勞・脚氣等疾患之治療、倘非大量投給高單位之維他命B_1劑、實則甚難期其十全效果。例如從來一般維他命B_1劑或酵母劑之不達豫期効果者、良由其中維他命B_1之含量過少耳。

一片中之維他命B_1量 二百鳩單位

新製劑強力米太寶靈片乃高單位之維他命B_1劑、其一片中之維他命B_1量、計爲二百單位、故成人普通一日需要量之四百單位、僅由本劑兩片而已可補充、洵屬維他命B_1劑大量療法上之利器。

高單位維他命B_1劑強力米太寶靈之効能……

(一)強化胃腸機能、振起食慾。
(二)賦活衰病細胞、改良營養狀態。
(三)旺盛新陳代謝、迅速袪除疲勞。
(四)用於幼小乳兒、得促進其發育。
(五)用於病體之時、得增强其抗病力促進疾病之早癒。

【包裝】100片 500片

製造發行 武田長兵衛商店 日本大阪市東區道修町
滿洲總發行 滿洲武田藥品株式會社 奉天市大和區春日町

去疲勞 健胃腸 治脚氣 增營養

武田牌

強力米太寶靈片

41(5)11

友妻風流時加勾引 有何良善方法得以擺脫

荔支先生偉鑒：

啓者，敝人是由奉初來哈辦事之徒，見於貴報之奉仕欄內，得瞻大名，且中問津紛々，疑難殊多，盡皆竭誠解答，詳爲開導，誠堪令人欽佩，敝人不揣冒昧，尚祈不棄，我是一商人，曾於奉天任事，只因數年前結識一位鄉友，非常親切，誠如手足無異，初則受其諸多應教，及拯救之恩，後則合作一生意，時已四年之期，近幾年來因海南家鄉年景不佳，竟將其夫人由山東接來奉，則在同處居住，無奈其夫人是一淫婦，每乘敝友外出之際，即以戲迫交加而臨，非同一次，且而日甚一日，但敝總以朋友妻不可欺，又兼是恩人未報，幷且時下已是同財櫃夥，更不敢錯念一步，但始終她的來意盡皆拒絕，初則敝以爲她是啗於戲言，是未加注意，近來她卻更進一步，因敝友是赴外城一日之間，她則以生死之言示威，則云你要是不應我的要求我就有死之一路可走，並且手中特有剪刀及手鎗各一，非叫我將那手鎗拿去做爲紀念，否則我以剪刀自殺，敝在此之間，不知如何是好，又思人命關天，無奈暫相應承，而後解除，但至今總未能發生身體關係，現在本意思告知敝友，怎奈他是一性怪且極氣粗之人，不容人言，並且時常發生氣愚之疾，敝又恐發生意外，而且名譽各自有關，何況敝亦已成家，又兼法律難容，只祈先生於百忙中尚祈早日登出以解她之纏綿，或與敝友清算賬目，雖是恩人可否結算，敝乃乏才學陋之徒，容後面謝，以上草草，尚祈海涵，即祝

文祺！　又詳將她之紀念品如何歸還，怎能使敝人不能錯悞。　雲錦侯敬

雲錦先生：

依我的意思，您可以在最近找一個機會，把賬結了，以免得再居在一起，反美不美，如果能够不把這個事情告訴她的丈夫，也可以不必告訴她的丈夫，最好是善退，如果令友一定不讓您結算他適，您可以想法白天到櫃上，晚上回家，離她越遠越好，金鎗麼有方法還她麼？可以借着她丈夫在家的時候，您可以說是在屋里地下拾的，當着她丈夫還給她，這樣也許她知道您的人格，以後再不敢對您加以分分的妄想了。　荔支

常識解答
雪花是怎樣結成的？空氣爲什麼不值錢？

荔支先生！

請問：

一，雪花是怎樣結成的？共有若干種？

二，已郵過一次郵件的郵票（未蓋印）還可再使用？

三，標點附號，共有那幾個？怎樣用法？

四，最熱是多少度？最冷是多少度？物質遇到最冷時，能起何樣的變化？

五，東西爲甚值錢？有人說因爲東西有用，才值錢！對嗎？空氣最有用，人生刻時不能離開，那麼爲甚不值錢呢？　福盛

福盛先生：

一，雪花結成之原因，因空中水氣受强寒結成六角晶體而下墜，則爲雪花，約有十二種。

二，這個問題是不能旁人代答的，因爲這是專看您自己的人格和見解怎麼樣了。

三，標點附號約有六種：

一，（，）半句標點。
一，（。）一句標點。
一，（：）分句標點。
一，（？）問號標點。
一，（！）驚歎標點。
一，（「」）原文標點。

四，寒暑表共分三種，一爲攝氏表，冰點與沸點之間，均分爲百度，科學上通用之。一爲華氏表，以三十二度爲氷點，二百一十二度爲沸點，中分一百八十度。一爲列氏表，以零度爲冰點，與攝氏同，而以八十度爲沸點，均分爲八十度。

五，因爲空氣取之不盡，（限於有空氣之地，）而人又不必加以授受，因無價值亦無價格。　荔支

（刊誤鳴歉）

玉芝女史芳鑑：啓者，日昨手民不愼，於奉答台駕文內，將尤字誤爲犬字，殊屬遺憾之至！爰此聲明，併祈亮察乃感，頌頌
姪安
編者　一月二十九日

（答劉芳槐先生）

問：得傷寒病宜如何休養

按得傷寒病之人，於病愈後，非經一兩個月靜養不可，不但飲食方面應爲注意，尤不宜過爲操勞，最好暫把事情辭掉，加意保養，不然，即服任何藥，亦難見功効也。

地方與經濟

市署期防諜完璧 特募集標語歌詞

【海拉爾】市公署現值非常時局下，國際情勢益益復雜之秋，勸務於特殊地帶之市公署職員，對於日常官勤，應細心，更期防諜之完璧，對於防諜主務者，各位宜督勵所屬委員，協力圖達成所期之目的，市公署防諜主任磯田淸吉氏，爲期再進一層之完璧，常在普及職員防諜之觀念，玆依左記要領，募集防諜傳單，標語，歌詞，務希一般勇躍應募爲盼。

一，防諜「傳單」「標語」「歌詞」二，締切期日「限一月末日」三，必一人一種以上應募四，優秀作由一三會表彰五，屆先「庶務科」「庶務股」六，日滿語均可。

先交農產 配給豆油

【依安】依安全境對於糧谷出貨事宜極加獎勵，此次縣實產業方面担當責者科長劉鳳樓，協和方面，興農合作社側再四檢討，爲使農民勇躍出貨起見，併加優待先渡出荷者凡於契約量出荷者皆配給豆油，數量是每出貨一噸○可優配給豆油三公斤，以示獎勵云

春節臨近搶案何多 榮昌興損失二千圓 匪徒逃走警方在偵緝中

【奉天】適値春節臨近市內，警民雖努力防犯屑小之徒橫行，但强搶之案，仍然頻出，於二十六午後六時許，北關區小北街一段一五號，榮昌興商號，居然又有四匪光臨，由大門闖入，一匪把門，三匪直奔室內賬房，適有該號司賬人王洪義，正在淸理賬目中，進屋之三匪，又有一人把往房門，其餘二人均持自得來手槍一隻，當即威嚇脅迫，令其將保險櫃打開，王某一時畏懼，乃從命而行，此二匪遂將櫃內之國幣二千一百七十元盡數持走，但此時適値北關署警長朱運光，騎自轉車由此經過，該號店員當即報告，朱警長當即奮不顧身挺身追赶，但此四匪見朱警長追上，遂鳴槍反攻，朱警長亦鳴槍射擊，但匪人連放四五槍，朱警長僅鳴二鎗，未敢冒險，故匪人乃乘機而逃云。

期民衆認識大東亞戰 結成宣傳宣撫工作班

【開通】縣當局爲友邦大東亞共榮圈確立，民族解放，驅美除英，期國民團結，而享最後之勝利，以縣署中堅總動員，組成十班，分赴全縣各村，宣傳宣撫工作班實地講演，大東亞戰爭，及重要國策，農產物出荷，小作料納，其他軍用供出，興亞聖業理念徹底，各班擔當，各電流同講演，那縣長岩島副縣長，藤本事務長，親赴各班，全地域詳細解說，聖戰意義，及東亞民族解放，亦發揮國家總力，而協助大東亞戰爭之完遂，最後勝指日可待，想各長官不避嚴寒，親赴鄉村宣撫併指導，以啓民智，而完國策，可謂勤勞奉公，殊堪欽佩云。

舊年迫近 市面繁榮

【錦州】一元復始，萬象更新衆人想像中的舊歷年，已經迫切，臘鼓的頻敲，正係備着年糕繁的渡到，因之一般國民積習，向係崇敬着舊年，於光陰快速飛馳下。爲購買點過年的應用品，或食物，每日人大大有，再加着各鄉老莊，爭各購買應用之物品，致萬頭攢動，人山人海，絡繹於途，因之市面，遂逐漸繁榮，商業快時業者，及滑河套貨棚子等，營業頗爲興旺，大有利市三倍之概云。

丈夫上班妻出串門 梁上君子趁機活躍

【奉天】河北省撫寧縣人郝連富者，年三十六歲，寓居本市敷島區協和街五段二十五號，現在本市大阪合同株式會社看管倉庫，於日昨午前九時許，乃行上班，其妻吳氏於郝某走後，無聊之中，亦於九時三十分頃赴東關娘家串親，是時也，家中無人，倫兒乘機潛入院內，打破門鎖，閃身入室，將炕上木箱撬開，竊去國幣十元券四十三張，舊衣服呢馬褂一件，青布褲褂合一套，青木棉被一件，花洋布被面等，共計損失四百七十二元之譜，郝某於十一時下班歸來，覺察後，赴岳家詢問其妻，與吳氏岱閱後極慌恐，隨夫回家，細思失竊之情形，殊爲可疑，判定係相知過往之朋友鄰居所爲，否則決難知之徹底，但事已至此，多怪自不謹愼，刻已報官請緝云。

本市股票行市　一月三十日

▲前場

	開行	下市	大價	小價
滿取	二八四	二八四	二八四	二八四
新東	一三二一	一二九八	一三二七	一二九八
滿業	五九一	五九〇	五九一	五九〇
新鐘	九四〇	九四六	九五〇	九四六
滿鐵	六七七	六七六	六七七	六七六
電業	五三二	五三二	五三二	五三二
同新	一一六	一一六	一一六	一一六
大興	二八六	二八六	二八六	二八六

成交額五一八〇株

▲後場

	開行	下市	大價	小價
滿取	二八三	二八二	二八三	二八二
新東	一三〇一	一二九五	一三〇八	一二九四
滿業	五八九	五九〇	五九〇	五八九
新鐘	一	九五四	九四五	九四五
滿鐵	一	六七八	六七八	六七八
電業	五三一	五三三	五三三	五三二
同新	一一五	一一五	一一五	一一五
大興	二八五	二八六	二八六	二八五

成交額九三一〇株

◉東京股票

△前場

	開行	下市	大價	小價
新東	一三一八	一三〇四	一三二七	一三〇四
郵船	一一〇〇	一〇九六	一一〇四	一〇九六
同新	九四〇	九三八	九四九	九三八
鐘紡	一五二一	一五二八	一五三二	一五二一
新鐘	九四六	九四六	九五四	九四六
帝新	八八九	八八八	八九七	八八八
大新	七三五	七三四	七三五	七三四
鋼管	七六四	七六五	七六八	七六三
日石	八一九	八二〇	八二七	八一七
滿鐵	一	六八〇	六八〇	一
菱重	一〇三五	一〇三五	一〇四四	一
北炭	七四四	七四四	七四八	一
洋新	七三〇	七三三	七三六	一
日立	七五二	七六五	七六六	一
小倉	五五八	一	一	五五八
麥新	三八九	三九六	八八三	一
日魯	七四六	一	七四八	一
水新	四六八	四六九	四六七	一
糖新	七七六	七七六	七七六	一
鹽糖	六一九	六二〇	六二一	一
日鑛	六三五	六三五	六三六	一
滿業	五九三	五九二	五九四	一

◉大阪股票

	開行	下市	大價	小價
大新	七三三	七一七	七三三	七一七
新鐘	九四六	九四八	九五六	九四六
鐘紡	一五二八	一五二一	一五二九	一五二六
東紡	一六二五	一	一六三〇	一六二五
日紡	六二一	六二五	六二七	六二一
新東	一三二五	一三〇五	一三二四	一三〇五
帝人	九九二	九九一	九九四	九九七

◉奉天股票

△前場

	開行	下市	大價	小價
滿取	二八五	二八二	二八五	二八二
新東	一三一八	一三〇〇	一三二三	一三〇〇
鐘紡	一五二三	一五二一	一五二三	一五二一
新鐘	九四六	九三九	九五〇	九三九
滿業	五八九	五九〇	五九〇	五八九
滿鐵	六七六	六七七	六七七	六七六
同新	三三一	三三一	三三一	三三一
營紡	四二五	四二三	四二五	四二三
東煙	九七二	九七二	九七二	九七三
滿亞	一	一	一	一
滿烟	七六九	七六九	七六九	七六九
電業	五三二	五三三	五三二	五三三
同新	一	一	一	一
商銀	一五〇	一五〇	一五〇	一五〇
新船	九四二	九三六	九四二	九三六
五品	三〇四	三〇四	三〇四	三〇四
鋼材	四八一	四八一	四八二	四八一
南鑛	二七六	二七六	二七六	二七〇
大興	二八三	二八三	二八三	二八三
電甲	三九五	三九四	三九五	三九五
同乙	三八四	三八四	三八四	三八四
同新	二六五	二六五	二六五	二六四
特產	六二四	六二四	六二四	六二〇
滿土	六〇八	六〇八	六〇八	六〇〇
窯業	二九二	二八四	二九二	二八四
滿毛	六九五	一	六九五	六九五
同新	一	二八二	二八二	二八二
連機	六八〇	一	六八〇	六八〇
同新	三八四	三八四	三八四	三八四
工廠	四六四	四六四	四六四	四六四
滿化	四三五	四三五	四三五	四三五
土木	一六二	一六二	一六二	一六二
東拓	一	六〇〇	六〇〇	六〇〇
瓦斯	一	六一五	六一五	六一五
日魯	一	七四八	七四八	七四八

哈爾濱四十年回顧史

禁止轉載　譯自民國八年八月之舊

一般人民，不免有誤會之處，遂生種種謠傳，昨特關于時局之大致，擬定數端，發下通俗教育講演所，飭令演說員，詳爲講演，俾人民得共聞相云，

辦交代（吉林）高廳長赶

吉林省財政界云，民六八月十日以來高財政廳長，於奉到撤任命令後，當即飭令各科人員，將本廳分爲總收總支總欠總存四項，連同各科文件，造具册單，以便交由新任接理云，

解嚴之議從緩

民六吉林省軍政消息云，孟督軍已經召各軍官開臨時會議，以現在大局已定，所有戒嚴之件，如檢查郵電諸事，可否停止，當經衆議，一俟南中風波平息，再行解嚴，以明愼重云，

黑龍江．鮑督軍攜款來江

新任黑龍江督軍鮑貴卿氏，因江省財政困難，來江恐致棘手，向段總理籌借巨款，以便來江，籌辦各項要政，並辦理一切善後事宜云，

財政廳長小史

新簡黑龍江省財政廳王丕煦，字蔡若，保前淸進士，民國二年充任山東國稅廳籌備處處長，財政廳長，素爲梁任公之所器重，定於民六八月十日與鮑督同日來江接事云，

江省軍署將聘請參謀長

黑龍江督軍署參謀長李景林以鮑貴卿督軍不日來江，已電請辭職，聞鮑督軍已密保前充吉林將軍署參謀長張恕爲江省督軍署參謀長，不日即見命令云，

修補齊昂鐵路

齊昂鐵路近因雨水連綿，路塌甚多，有碍交通，茲經該司理馬佐辰，在京購來一切修補材料，由修補費堤出數十元，刻已招工步修矣，

龍沙報訊片片

龍沙日報，因另行改組披露暫時休刊，俟組織完備再行出版，讀版在即，近已籌劃就緒，芝現招股數千元，組織一泰東日報日刊兩大張，其宗旨專爲發達龍江商業云。

（以上選自民國六年八月十日舊報）

中央專電

北京電　召梁士詒來京辦理借款，梁日內已可來京

又電：劉存厚電請更換川邊鎮守使政府電令周道剛核辦

又電：各部總長論密，在部人員，不得洩漏機密，關係段總理交論，

中央要聞

李長泰督吉不易實現

李長泰將充吉林督軍，一節本報前曾誌之，茲聞此事已生頓挫，恐難見實行，今調查其原因有二，（一）因吉林督軍孟恩遠，與馮華甫左右，如施景雲王廷禎盧永祥等，均爲莫逆之交，彼曹現爲孟運動甚力，恐尚不致有更動之事，（二）李長泰之督吉，形勢上以有論功行賞之意味，其實除文運欲乘間抵隊，以護得第八師師長地位而已，李長泰現爲段公紅人，如不許其帶第八師前往，則必拒絕此項簡命矣。

段總理欲用嚴修

嚴範孫氏，爲直隸學界之鉅子，自前淸任學部後，即專致力於社會事業，不再登政治舞台，段總理此次再任總理，極慕嚴氏之

（以上選於民國六年八月十二日舊報）

道裏中國頭道街
濟坤產婦科醫院
診療科目　專門產科　婦人科
南滿醫學士　楊振國
診療時間　午前十時至下午一時　午後四時至六時　星期日只限午前
電話四九九五

（弘）（善）（醫）（院）　哈爾濱道外正陽北五道街路東
內科，外科，皮膚花柳科，專門醫師診療
備設病室　遂意住院
借用電話六八八四番

希珍外科醫院
診療科目：外科　皮膚　花柳科　電話：八五五九
備有　愛克斯光太陽燈各種病室住院隨意
院長南滿醫學士　鄭賓琛（希珍）
時間　午前十時至午後一時午後三時至六時星期日午前照常診療
院址　哈爾濱道裏水道街七九號（公園南門外路西）電車公園前下車

道外中七道街路西
哈爾濱簿記傳習所
續招第八十期男女新生
定於一月二十日開課
午後五時至七時半　每月二十元
本所設立八年，哈埠唯一首創，自九年度日滿添招新生一期，凡本外埠各大商店，會社，銀行及服務人員，多在本所學習，已畢業者達三千餘人，除在各商店服務外，則任職各機關者比比皆是，以兩月之短期，可得一特殊知識，但以前畢業均面授，實因本所抱認眞主義，恐有誤學者故，係永未添設函授，足證本所之宗旨，明設立八年，惟近以教授八年之經驗，編成函授講義，定於九年一月起增添
特殊簡明　函授班
用通信教授，畢業後與來所面學相同（但限有舊帳知識及相當程度）本所負長期指導之責，決以明瞭爲止，外埠有志學習者萬勿失此良機，額數有限先期報名（函索簡章附郵四分）

郭記棚鋪運靈廣告
運啓者本號在哈開設二十餘年甚蒙各界照顧不勝感謝今爲擴張主顧及提倡營業起見特設靈柩運輸部專用火車輪船運送滿洲國新中華民國各處靈柩遺骨手續敏捷運費從廉包送到家定期不悞四方鄉友如有在各義地浮厝之靈柩或多年之遺骨靈櫬欲送回原籍安葬者請至本號接洽無任歡迎
本號：道外中小六道街
支號：顧鄉屯天合街
郭記棚鋪運靈部郭旭東謹啓
電話八六九三番

自設工廠　定做　西式女帽　式樣最流行　手工精良
男女西服及大衣　適體美觀
秋林株式會社百貨店
道裡　南崗　馬家溝

良品廉價
商品豐富
道裡地段街通籠街拐角
登喜和
電話代表三四一六

倫敦發行地下報紙
充滿幽默玩笑意味

在倫敦市內的地下鐵道，現在已經成爲倫敦市民的「臨時家庭的集合所在地」，每天，一到傍晚的時候，不等空襲警報發出，地下鐵道的各個站頭上，早已擠滿了物件和擁擠着許多老少男女，雖然沒有家庭中的安適，卻也有戰時的特殊生活的特殊樂趣，在這裡，一切供應的東西，並不感到缺乏，連特爲他們消遣而編印的小報紙也紛紛的出版，據調查，這種「地下報」是倫敦西北的第三區，一個叫做「瑞士村」的車站上首先創刊出版的，這一張報紙的名字叫做「瑞士村人」，在第一天所出版的時候，上面寫明着「本報是專爲我們的夜之伴侶，臨時的穴居者，同睡的芳鄰，夢游者，打鼾，夢中囈語者，以及每一個在瑞士村車站上，度過傍晚爭天明這一段時間而感到不滿足的人而出版的」。這張報紙上充滿了有幽默意味的文字，常常對希特勒開頑笑，對自己人調侃，而且有聞必錄，巨細不遺，有時還懸獎徵求明日德機被擊落的數目的預測。

現在據統計這種臨時小型的報紙在倫敦各區的防空宿地出版的已經至少有十四種了，銷數很是不差，內容亦頗有可觀，甚至還有著名的作家「普列斯萊」還是其中的一張名叫「一家人」的兩日刊的經常特約撰述呢。有一張報上，有一天的大標題是「蕭在這裡」。讀者還以爲是這一定是指的大文學家「蕭伯納」了，但是，當他讀完了這篇文章的全文之後，才知道係另外的一個姓蕭的不相干的無名人物，而文中所記，不過是說他善於「說夢話」而已！

安加地私人動物園
世界各地珍禽異獸應有盡有
富翁死亡後由英國政府接收

離開英國西部紐邇爾狄港口外四十餘海里的地方，有着一座密佈森林和山巒重疊的小島嶼，這個島嶼的面積非常狹溢，僅等於英國本土的三級城市那般的面積而已，可是這個島嶼的名字卻爲全英國人士所熟知，而且每逢到了春秋假期的閑暇日子，有着成千成萬的英國人會從遠處來到這島嶼上，去參觀一個著名富翁的家裏所豢養的數十萬頭無奇不有的珍禽異獸，它的熱鬧情形，是可以媲美聞名世界的奧林匹克運動會例！

說到這個小島嶼，它的名字叫安加地，原來安加地便是那豢養着珍禽異獸的富翁底名字，在三十年之前，這島嶼還是毫無人烟的荒漠地帶，誰都不去注意它的，萬料不到在英國第四名城樸賓茅斯專有首富之稱的大富翁辛潑斯，安加地在那時突然起了個奇辟來，他決定準備以他所有財產的二份之一作爲購買搜羅全世界上無奇不有的珍禽異獸的代價，安加地的心目中希望能够具有一所地位寬暢的場合來容留數十萬頭的珍禽異獸，因此當他決定了主意之後，他便暫時拋卻了他所經營的鋼鐵事業，他開始以全部精神及時間去探求一處理想中的適宜地方了。

發現荒島 費去了四個月的悠長時間，更耗去了數千英鎊的代價，安加地從英國北部的紐絲綸城一路南下觀察探訪，直至極南部的烈奇多拉城爲止，行蹤已達二千多里，但還沒有一處地方足使他悅意的，許多隨從着他的設計人員及僕役人等莫不感到沒有希望而憂鬱起來，安加地雖然依舊怡然自得的表情，但畢竟也由此顯示出焦燥的神態，他爲了要解悶起見才雇一艘電艇駛出紐邇爾狄港外作海上遨游，當那電艇不經意地駛近一座密佈森林和山巒重疊的小島嶼時，卻使煩燥了的安加地突然現出歡欣的笑容，他立刻命令駕駛人駛近這座荒島，然後由他親自視察了一下，他覺得萬分的滿意，一切都合乎他的理想，這個場合是適宜豢養着數十萬頭的珍禽異獸的。

……完未……

美國的天空貨車

今日的美國交通已經由陸海而進化到天空了，且有所謂「天空貨車」，去年運輸一百萬包以上的貨物，來往四十八州，三十一國和五大洲，所載的貨色，大如三萬三千五百磅的雜誌，小如文具，也有海豚乳，無胃雞，非洲大猿，鹹魚，人血，痘漿，血清，外科，牙科工具，報紙，機器，日常用品，食物和影片。顧客把貨物交給公司，辦事人員把它檢查後，便加以包裹，貼上標誌和收發人的姓名地址卡片，又蓋上寄發日期地點，然後再用汽車送到飛機場，安好於「天空貨車」裡，大約每架巨型雙發動器的飛機可容納三千八百包東西。現在冰天雪地擠阿拉斯加和南北極也有「天空貨車」光臨，每兩星期一次，客貨很擁擠。這種新的航空事業是去年二月二十五日由「賓士利，溫拿」中心航空公司創始的，逐漸有人模仿，因爲安全和快捷，所以大受行商的歡迎。最近「天空貨車」也運送活的鰻魚，蜥蜴，蛇，赤道的蜂雀，黃蜂，蚊，鰷魚，海豹，螢，和寶石，玉，珍珠，黃金，銀紙，最奇的是桶裝的氧氣，乾雪，屍灰，鮮花，魚餌，飛機車葉，及初出世的小雞。布，鞋，帽，軍服，獸皮毛，生菜，蔬菜，火雞……可見今日美國的天空貨車已逐漸比輪船火車，及汽車重要得多了。

爲着發展天空運輸起見，巴里迪摩飛機製造場的格連▲，馬迪氏便親自設計和監製世界第一架最大的天空貨車，它是全金屬的，兩翼長二百五十呎，頂量三十八萬磅，有四車葉的推進器兩對，是水陸合用的，可以載八十噸貨物不着陸地飛行三千五百英里。它分爲兩層，頭部上層是駕駛員，機長和無線電生的辦公室，下層便是臥室，中部上載輕便貨物，下載重的，尾後則是書信部，不久的將來，當可出而問世，同時環繞全球運輸貨物。目下，因戰爭的影響，歐亞天空運輸幾全部停頓，而美國的天空運輸便無形中減少了許多。

好萊塢女明星 擴胸壯臂運動

好萊塢美容專家吉姆台維斯氏，最近發明擴胸壯臂運動，這二項運動，目前在好萊塢女明星中，風行一時，如桃樂賽拉摩，喬納惠兒杜，便是其中進行得最起勁的一份子。

依照台維斯氏的秘訣，發達胸部的動作，十分簡單，練習時，任你坐着也好，立着也好，只要舉臂曲肘，放手腕在胸前一尺的地位，用兩手的手指互相輕輕抵觸時，便會覺得胸肌在擴展，根據台維斯的實驗，若連續不斷的去做，經過兩個月後，你的胸部便能獲得發達，因胸肌的發達可以支持乳峯的高聳了。

至於壯臂的妙法，台維斯氏也有要訣，指導如後：在天花板上懸一根繩，如果你以爲這樣太費事，那麼可以用靠背椅代替的，姿勢，第一步先仰面睡倒，握住預備的繩子或靠背，使兩和頸抬起，同時把脚並攏舉起，務使頭足離地約六寸許，重心集中於臀部爲止，這樣準備完畢，便可開始動作，先盡力輪向左面，使重心集中於左臀部，然後恢復準備時原狀，再向右轉側，往復運動，第一天做十次，第二天做十二次，餘則類推，直到你轉動五十次，才不再增加，三個月後，臂部的肌肉，一定發達。

大豆製漆

大豆一物，中國物產，可製豆漿，因有「中國牛奶」之稱，兩年前，紐約樸來芳斯汽車公司曾用它爲原料，試驗製造噴漆，頃已成功，其質地優良，色彩天然，不受日光氧化，汽車一經噴射，只需按時加以洗刷，即可保持美觀，且能堅固車身，車身光彩，華麗無比，最新式的汽車，已採用大豆製漆。

光彩美麗

馬拉甲與明代的關係
鄭和下南洋曾調解糾紛
每年進貢商務關係極密

（續）

餘敕有司海濱招魂祭以恤其家，復遣給事中張晟行人左輔往，晟卒於廣東，命守臣擇一官爲輔副，以終封事。正德三年［一五〇八］使臣端亞智等入貢，其通事亞劉本江西萬安人蕭明舉負罪逃入其國，賂大通事王永序班張宇謀性涉泥索賄而禮部吏侯永等亦受賂僞符援郵傳，還至廣東，明舉與端亞智輩爭言，遂與同事彭萬春等劫殺之，盡取其財物，事覺，逮入京，明舉凌遲，萬春等斬，王永減死，罰米三百石，與張宇侯永並戍邊，尚書白鉞以下皆議罰，劉瑾因此罪江西人，減其解額五十名，仕者不得任京職後佛郎機強，舉兵侵奪其地，王蘇端媽末出奔，遣使告難時世宗嗣位，敕責佛郎機令還其故土，諭暹羅諸國王以救災恤鄰之義，迄無應者，滿剌加竟爲所滅，時佛郎亦遣使朝貢請封，抵廣東守臣以其國素不列王會，羈其使以聞，詔予方物遣歸，後改名馬六甲云，滿剌加所貢物有瑪瑙，珍珠，玳瑁，珊瑚樹，鶴頂，金母，瑣服白苾布，西洋布，撒哈剌，犀角，象牙，黑熊，黑猿，白鹿，火雞，鸚鵡，片腦，薔薇露，蘇合油，梔子花，烏爹泥，沉香，速香，金銀香，阿魏之屬，有山出泉爲溪，土人淘沙取錫煮成塊曰斗錫，田瘠少收，民皆淘沙捕魚爲業，氣候朝熱暮寒，男女推髻，身體黝黑，間有白者，唐人種也，俗淳厚，市道頗平，自爲佛郎機所破，其風頓殊，商船稀至，多直詣蘇門答臘，然必取道其國，率被邀劫，海路幾斷，其自販於中國者則直達廣東香山澳接跡不絕云。

世界珍聞

最小電動機

世界上最小的電動機，據說，它比較普通的骰子還小，但是，現時有一位瑞士人，「花迪南」，製造了一隻更細小的電動機，比較普通的火柴梗圍一，高度祇有火柴長度八十分之七，這細小的機器包含有四十八部份，像白金片和兩顆紅寶石等，它有五千分之一瓦特，電力由一個一弗打的電池供給的。

梨園掌故

△楊小樓的師傅考▽

楊小樓在武生中爲錚錚者，乃爲人所共知，惟其傳略之拜師一事傳說不一，有云爲楊全（榮壽）者，有云爲俞光耀（菊笙）者，茲將所聞，記之如下：

楊小樓名嘉訓，乃奎派（張二奎）著名鬚生楊月樓氏之公子也，初習武生時拜楊全（榮壽）爲師。後因俞光耀（菊笙）爲當時武生界之元老，故復又受教于俞菊笙，藝乃大精而進焉，惟彼時其性嗜佛教，常往北京西便門外白雲觀聽道，故昔年所學遂日漸荒廢矣，後經三十六友何佩亭等（花臉何九之子）規練，並時時加以强之習練，乃復重理舊業，遂繼以某閣人之捧場，遂得爲西太后內庭供奉之與戲子焉，其爲大老板英秀之最得意之配角，唱，念，字字清晰，作工亦舉止大方，一抬手，一邁步，均合尺度，其說白能在六字調之上，雖貫貫數十百句，然亦不露聲嘶力竭之態，可謂能而且貴也，能戲頗多，如「長坂坡」，「挑滑車」，「艷陽樓」，「鐵籠山」等數劇，當其時與俞菊笙之子俞振廷，俞和玉等，俱以此數劇爲俞派拿手傑作，武生武二花外，復擅猴子戲，如（安天會）「水簾洞」，「金錢豹」等，亦頗拿手，文武崑亂不擋，當時赫赫英名焉。

以上乃爲述其師爲俞氏者，又有論者，其師未有俞氏之事也，茲記如下：

楊小樓出身小榮椿科班，楊爲全投藝，非菊生之弟子也丙午年，至巳酉年止，皆在津演唱，武工純熟，口白爽脆，扮像儒雅，長於靠把，與梅氏同演時頗受影響，梅蘭芳演畢，梅黨退席，率動座客不少，在往年梅尙無大聲譽時，捧梅者以小樓之唱大軸爲風頭，但不顧而去，可知小樓之聲高適不如梅矣，筆者按：此二論，考者皆有所由，筆者不敢臆批也，惟自想共拜師之事，有先楊而後俞，或楊受其拜師之大典禮，俞未受此，只有其名罷了，或亦有之。

「梨」「園」「掌」「故」

四郎探母裏添淨角
松宅堂會曾有此事

我最佩服京劇中，四郎探母的編劇者，因爲這齣戲中，如四郎，公主，太后，四夫人，六郎，宗保，國舅，生旦末丑兼全，無不有相當可觀可聆之處，四郎和公主是重要角色嘍，六郎，四夫人，宗保，國舅，稍弱一點，亦不能精彩，尤其是情節的組織，可稱是完善完美，以是才能使人百觀不厭。

不過，角色全固然是全了，然而，還有不足的地方，就是劇中缺少一個淨角，雖然這是沒有多大關係的事，但是：添淨角演探母的事，據說在前清堂會曾有過這麼一回，那是某某老伶工告我的，現在且把他記下來，

據說是在光緒二十八年間的秋季，有位松尚書，宅中作壽演戲，是用福壽，玉成兩班的角兒合作，其中有探母的戲碼，演員有許蔭棠，王瑤卿，陳德霖，沈金奎，陸杏林諸人，都是一時上選，可說是人材濟濟，演出來當有可觀，在此戲未上之先松尚書偶然的高興，吩咐傳合管事在探母戲中臨時添加淨角以便生旦淨末丑，五行俱備之意，因之，在回令一場，加一大嘶馬韓昌，與蕭天佐國舅，站立排班雖然在全劇中無關重要，然而總算是淨角沒有缺席了，韓昌戴滿洲式緯帽，紅頂花翎寶藍團花箭衣，罩以黃色四團龍馬褂，加掛朝珠繫杏黃鸞帶，再加上臉譜精嚴，爲全劇更添不少的精彩以上就是探母劇中加淨角的一段故事，雖然，這種舉動是一時的興趣所致，是絕不能引爲成法的，這事距今已近四十年了，筆者後生，未能參與盛會，只不過傳聞老伶工的口講記下來，算是歌場的一點小掌故，聊博讀者一笑云爾。

卍　卍　卍　卍　卍　卍

雙舌女

世界上沒有比第蘭韓克小姐那樣不幸了，因爲她生了兩個舌頭，卻不能說一句話，這件事會載在法國醫學雜誌上，這種現象是罕有的。

越吃越愛吃

百物昂貴、人人叫苦、家庭生活、極當注意撙節、味の素是調味界的靈魂、是炊事部的恩物、香美異常、省錢省事、是最合時代的調味品、

調味佳品

味の素

（味之素）

S-46

醫士 林特聶爾

專治 皮膚 花柳

新舊淋病膀胱炎暨頭髮脫落諸病　電話六一一六

本醫社診治醫病特備各種電療機

爲便利患者診病聘有滿人翻譯

接診時間每日上午九時至十時下午四時至七時

道裏斜紋街萬國農具公司隔壁五十號二樓四戶

醫士 沃力峯什結伊

專治 淋病 皮膚 花柳

聘有滿人談話

用光線及愛克斯光治療皮膚症備有各種新式電療機及透視照像器等

接診時間 上午八點至十一點 下午四點至七

道裏外國三道街四七號電話四〇二七

患肺病苦惱的人注意！

人參秋梨飴

神農古方 人參鍊飴 肺病救星 傷風感冒 咳嗽吐血 補養聖藥

市內藥房均有代售

如有因患肺病而苦惱者，通知地址，寄送肺病療法說明書一冊

通信處哈爾濱南崗上方街十五號 人參秋梨飴本舖謹啓

市署認可 天中日語學社

插班生數 日語專修科中級，初級各二十名

入學資格 中級班國民優級或同等學力初級班資格不限

報名截止 九年二月二十五日

打字科 隨時入學，備有宿讓（只限女生）

社址…哈爾濱道外北二道街

感謝長鬚

于道人仁術卦館

感謝人 劉耀亭 趙廷相 代佈

館址：哈市道外北小六道街聲遠堂

劉氏樂仙膏

主治婦女 經血不調赤白帶下 子宮寒冷 肚腹凝疼 痛癢定

養血保坤丸

主治婦女調經和血去瘀積 去瘀寒去瘀血

俱病除淨必能得子無受苦腦請服試之實之不誣

此係名人診脈經驗所製成丸研究多載特效

咳嗽聖藥 劉氏金丹

此藥專治男女新久諸般肺病老年咳嗽青年咳嗽勞傷

咳嗽傷力咳嗽或新咳久咳干咳痰中帶血大口吐血胸脅疼痛久咳成勞夜不能寐動作無力心神恍惚日輕夜重飲食無味自汗盜汗午後骨蒸聲啞咽低喉口干喉痛一經服之功能清痰理氣潤肺止咳誠爲療肺止咳之良藥也

定價每盒一元 郵付一角

補腎良藥 金剛藥片

此藥專治諸虛百損五勞七傷一切弱症遺精滑精精液之清稀精稀精關不固陽痿病症老年精衰少年體弱思慮過度記憶退減神恍忽惡夢盜汗頭暈眼花耳鳴耳聾行動心跳動作氣喘全身無力腰痛腿酸形容枯瘦夜不成眠腎囊潮濕常出涼汗凡因腎病及體弱而無論新久一服此藥功能暖丹田補腎添精益髓强壯筋骨扶陽固本之良藥也務希患者買服一試即知不虛不謬

定價 大盒五十片二元 小盒二十片一元 半打 十元 五元

外埠各大藥房皆有經售倘無處購買將款匯寄哈爾濱本藥店無悞原班回寄郵票代價均可

哈爾濱道外正陽十四道街 老福春堂總批發處

齒科

成蔭李師醫

電話九六四〇番

哈市道裏外國七道街五號

備有愛克斯光照片診療

治療齒科各病症及鑲牙

接診時早晨十至一午後三至六止

星期日休診

●小兒科兼內科專門

新革小兒科醫院

道外北九道街路西

院長南滿醫學士 徐桂藩（新革）

醫林介紹

女醫士 石克夫司喀牙 地址十四道街三十三號郵局隔壁電話七一九二 專門婦科產科內科 診療時間午前九時至十二時午後三時至五時 大安街五十八號德國醫院

醫士壽爾泰斯 內外科及婦科 接診時間 上午九時至十時半 電話三一三五 石頭道街九十五號二層樓

花柳病科 燕醫生醫社 地址：道外北七道街 自動電話九一三七

皮膚科 花柳科 小外科 凡吾醫院 道裏中國頭道街二十一號 診療時間 上午自十點至一點 下午自三點至六點 星期日只限上午 院長南滿醫學士 劉德新 凡吾 電話四一四二號

醫士羅森大理 專門小兒科內科 有滿人譯 道裏外國四道街三五號七戶 門診 上午十一時至十二時 下午四時至六時 電話六九五七號

滿鐵共濟會指定醫院 堵平內科醫院 院長南滿醫學士 馬英泰 時間 午前十時至午後一時 午後四時至七時 地址：道裡藥舖街二七 注意：滿鐵社員諸位就診者可按滿鐵規程同樣辦理

醫士魯賓爽 專治內科及神經胃腸各症 診療時間 早九時半至十一時半 晚四時至六時 每日午後有滿人翻譯 地址 道裡商務街五十二號 外國頭道街

醫師 董結力滿 專門小兒科及內科 接診時間…午前十一點至二點 午後四點至六點 道裏四道街三十一號九戶 電話三二〇八番

明明眼科醫院 哈爾濱道裏中國頭道街 醫學博士石增榮 電話七五一零 接診時間 午前十時至十一時 午後五時至七時 疾病問答者須附足郵票

田沛恩 痔漏專科 午前十一時開診 午後六時止 患者請臨院爲荷 院址 哈爾濱道外正陽街南門牌二十九號

專門耳鼻喉科 醫士連衣聶爾 道裡外國四道街二十五號 第四戶 松浦洋行迤西 應診時間 每日午前九時至十一時 午後四時至六時 星期日停診 電話七八一九

醫士法衣尼司基 專門內科 主治心臟病 腎病 神經病 胃腸病 爲患者便利特聘翻譯 診時 上午十時至十二時半 下午五時至七時 道裡中國九道街三十三號二樓 電話三一六一號

醫士特爾恩 專門眼科 診療時間 四時至六時 半午前另行約定 外國四道街一零零號

醫士周闊五斯及 專門耳鼻喉科 外科 特科 道裏外國六道街八號房第三戶 電話三八八八 接診時間 午前十時至十一時 午後四時至六時

益嬰產科醫社 新安埠安國街二七號 晝夜收生 經驗宏富 借用電話五八八九

醫士 郭力德哈米爾 專治內科心臟腎病及麻痺症 血管腸胃各症用歐洲醫學最新方法治療 聘有滿語話譯 道裏外國五道街二十號 接診時間 午前十一時半至一時 午後四時至六時

專門眼科醫士 格利德恩耳 斜紋街即大同廣場十七號信託第一樓上十三號 診療時間 上午十一時至一點 下午三點至四點 時有滿人接洽

醫士林德爾 專門產科及婦科各症 道裏十四道街五十三號 郵局隔壁電話三六零四 診療時間 自午前十時半至十一時 午後四時至六時

治鑲牙之處 道裡十四道街三十九號 郵局毗臨三樓三號 俄牙醫師皮里坡七克 鑲牙者請鑲金通滿語

東尚齒科醫院 院長日本大學齒科醫學士 黃東尚 鑲牙治牙口腔外科 應診 上午十時至下午一時 下午三時至六時 星期日停診 道裏外國八道街拐角二號

齒科醫士 劉鳳書 道裏斜紋街門牌七十三號 即中央大街南拐角 接診時間 上午十時至一時 下午四時至六時 星期日休診 電話九六五五號

牙醫及鑲牙專家 亞陸哥斯及愛魯曼 接診時間 午前九至一 午後三至六 道裏外國三道街七號 中央大街拐角院內

東亮齒科醫院 哈爾濱平安電影院南 時間：由早八點至十二點 午後一點至七點 星期午後停診 治牙拔牙鑲牙外科牙口腔

婦人百病最纏綿 服藥無效莫心煩 單方一味勝名醫 解君憂愁一旦間

婦女病下治良藥加料理經球

通普人多以爲帶病苦不方便不藥用者因不知詳情或被劣藥所害之故此藥最性和平担保毫無痛苦效力偉大用過者無不稱揚最能起沉救危靈驗如響較其他法確多凡婦女百病如：下寒腹痛赤白帶下經血不調久不受孕各色雜症

用之輕者一盒重則兩盒即可全愈帶藥三天必下黃白積物是病之證如無積物負責退錢（如腹有積塊不時疼痛乃爲寒血瘀之症可用）▲定價每盒二粒用十四天三元二角▼天津閻氏製藥所出品函購加郵說明備索

哈爾濱道外桃花巷北中間樓上 閻氏藥房經售